盛京時報

The Shengching Shihpao

大正九年七月十八日

陰曆……六月初三日

休刊……中日大祭星期日翌日

發行兼編輯人　菊池貞二
印刷人　竹川農作
發行所　盛京時報社

論說

讀張使之出兵通電（上）（傲霜庵）

兵兇戰危。固非人民所好。使驅幾萬子弟。暴露於鋒鏑炮火之間。是豈父老之情所能忍哉。是以出師之舉。無論義與不義。事前必有聲明。所謂宣戰布告者是也。其目的不在促進父老之敵愾心。而鼓勵將士之意氣。所以此種聲明。皆無不採用冠冕名正之形式。其間以詞直氣壯之文章點綴也。故凡宣戰布告者。承而讀之。振振有詞。皆以義師自居。藉公理爲口實。當歐戰勃發之時。各國悉仗義宣戰。而德奧開戰之檄。不必遜英法宣戰之文章。蓋以此故耳。

皖直之爭。愈趨愈烈。勢之所極。竟有戰事發生矣。三省巡閱使張作霖氏而于所在。不能默然而止。竟爾決計出兵。一面拍發所謂派兵入關之通電。對於奉軍將卒。則特申訓諭。告以出兵理由。按通電與訓諭。其文章全然一致。殆無出入。由此以觀。此項文章。係張使所慎重撰撰。直視爲聲明中外之宣戰佈告。似無不可。若張使眞意之所在。果爲如何。此次出兵舉動。果爲正當與否。則吾人暫不具論。今欲純就該通電之文字。畧加批評。乃因閱悉通電後。感慨殊深。有不能已于言者。遂書鄙見之所及。以質高明。請有以舉吾說。張使通電。本爲聲明出兵宣戰之理由而發者也。然吾人熟讀全篇。不能發見宣戰不可已之理由。而反發見萬不可宣戰之理由。何以言之。據該通電云。京畿重地。遽作戰場。根本動搖。國何以立。而京奉鐵路。關係條約。倘有殆虞。必生枝節。上年援湘援陝。奉軍之在關內者。尙散駐于灤洛之間。若令阻絕交通。勢必斷我接濟。作霖東我元首。衞我商民。保管我路線。援救我埠旅。曷偈處此。坐視不能。破壞埠府。忍無可忍。用是派兵入關。扶危定亂。其與我一致者。甚願引爲同袍。其敢于抗我者。卽當視爲公敵。卽張使以爲宣戰理由者。不過僅僅此數十文字。換言之。則宣戰理由。僅爲（一）擁護元首。（二）保衞商民。（三）援救關內奉軍等三項。夫奉軍之散駐於灤洛之間者。爲數不少。而京奉鐵路。自庚子拳亂以來。與列強訂有條約。不准擅自運兵。試如該通電所言。然係約旨趣。在認爲有擾亂京畿治安之虞之時。隨時阻止運兵。要之概爲運兵入關時之問題。非指出關軍隊而言。故此次奉軍若能嚴守中立。然後欲取道京奉路綫返奉。則不但他省軍隊。不妨碍之。列强亦決不出而阻止。不獨不阻止。或反歡迎此舉。亦未可知。故張使所謂「不但惹起外交。勢必斷我接濟」者。確係杞人之憂。由吾人觀之。斷無此項危險。倘派兵入關。反當爲列強所阻。果爾。則此一項。不可爲宣戰不可已之理由。直是萬不可宣戰之理由而已。

張使所謂保衞商民者。吾人不解其爲何意。今日張作霖三個字。實爲恐怖之代名詞。是以京津居民。聞張使入京之耗。無論其意在調停與否。必有恐慌隨其後矣。此次京津間之大恐慌。實始于張使入京之日。今若援派奉軍。陸續入關。則京津恐慌。益趨激烈。不言可喻。何有于保衞商民。蓋中國軍隊之與匪類相同。世有定論。商民亦能熟悉此間消息。中國商民中欲倚賴中國軍隊之保護者。絕無一人。是所以紛紛避難于外國租界也。今有人謂以匪賊保衞商民。其誰信之。如此則保衞商民云者。不可爲宣戰不可已之理由。直是萬不可宣戰之理由而已。

嗚呼滑稽慘劇（傲）

直軍赴張莊方面者。後退之時。誤認楊村警備之直軍爲皖軍。彼此互交砲火。約三十分間。互有死傷。後知爲自軍相擊。始揭白旗而中止戰事。此係京師消息所傳也。是亦可謂直皖戰事劈頭之滑稽慘劇矣。

此項滑稽劇。世人傳爲笑柄。誠值軍自相交戰。其愚不可及也。果爾。則直皖交戰。亦非一種滑稽慘劇耶。以其爲北派之自相交戰也。皖直交戰。既爲可哂之滑稽慘劇。則數年來中國南北之爭。是亦自相擁殘之滑稽劇而已。

蓋直皖類軋。南北睽離。而所以不能遽頹停戰者。因所謂偉人政客與軍閥將領。利慾薰心。假公濟私之所致也。外人視南北爭亂爲滑稽劇。猶之世人以直派之自軍相擊。視爲滑稽劇耳。果爾。則中國各派之自相擁殘。早已騰笑列國之間。袞袞當代諸公。其亦知少所自反乎。

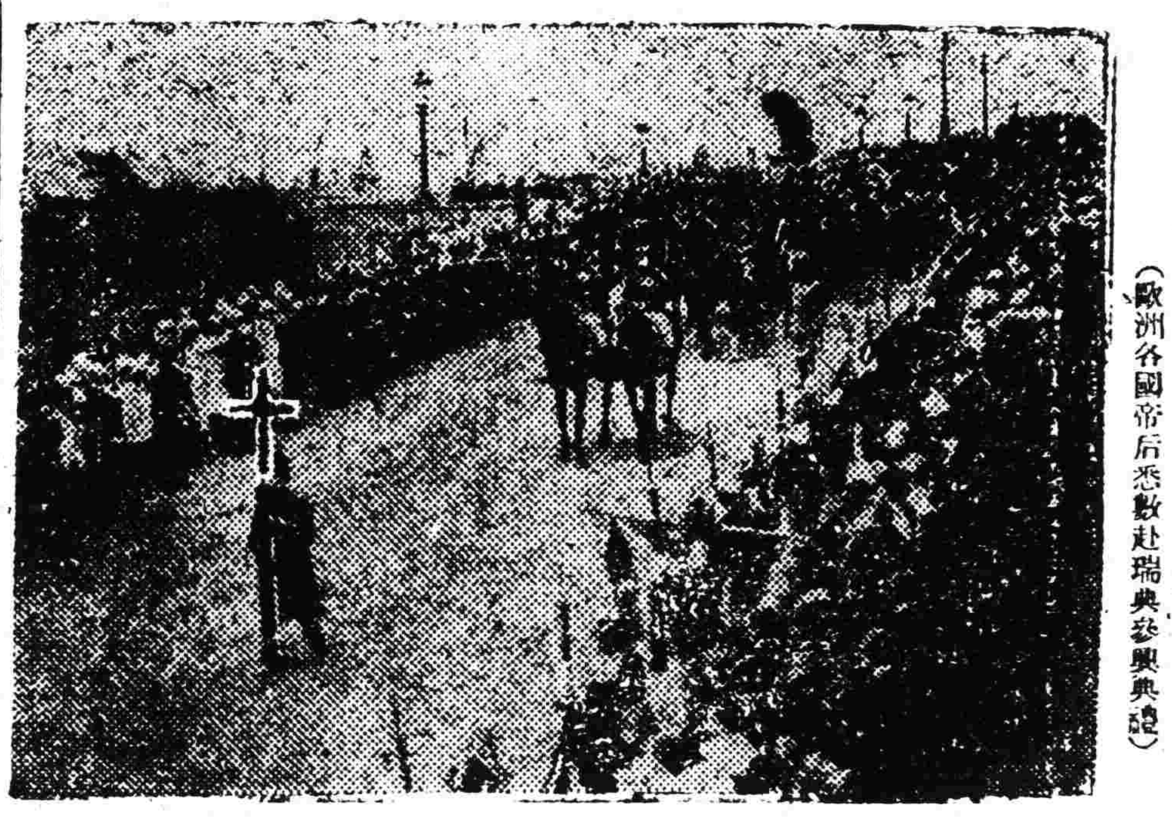

已故瑞典皇儲妃之出殯禮（歐洲各國帝后悉數赴瑞典參與典禮）

濱黑路已成之合同披露

中華民國政府　濱黑鐵路合同

當經約明建築此路係包括所有購辦應需地段及應用物料車輛等並接連東清鐵道各項工程一切在內俾本路營業便利

路綫所經應用公私地點無論在村野城鎮或國有或官有均由中國政府設法處置其應需地價費賠償費亦由中國政府擔任辦理以便鐵道通過無阻所有以上各用欵均由督辦預估在借欵內提撥交付中國政府支用惟此項因購地交付中國之欵項數目應由督辦會同銀行商定並由按照第十三欵所在之總工程司稽核

第二　由督辦經理購回齊齊哈爾城至東清路邊之鐵道並將該鐵道併入本路支綫之各費用

第三　備付工程期內借欵利息並行車經費至工程期限預估五年完竣仍應俟測勘全綫後再行確定倘工程較速於預估時期先已完竣則因此盈餘之欵應交付存銀行作爲公積以備支付本借欵利息及本路修改良之用倘中國政府與俄國政府協商在黑龍江上建造鐵橋或用渡船俾臨龍江右岸之黑河府與左岸之卜拉克維城期克相連則將來關於此等詳細辦法由政府代表與銀行用互換公函附加本合同之後

第四欵　付息

此借欵利息按照面額數長年五厘計算由中國政府每半年交由銀行付與執票之人其利息應自出售債票於衆之日起算照下開各節支付

第五欵　借欵期限並還本

此借欵以四十六年爲期自售票之日起至第十六年後爲還本始期除第六欵所開提前還本辦法另詳外還本之法應按年核計分爲兩期每六個月支付銀行一半其數目即與本合同附載按年還本表相符並按照歐洲月份自售票之日起每半年到期前十四天應即交付到期之債票息票已付後由銀行收存註銷按序編號送交付欵之處之中國駐使

凡過期三十年未經取欵之債票或息票應由銀行將該票本息全數之欵繳還中國政府

第六欵　未到期限之還本

此項借欵全數還清本合同即行作廢自發行債欵之日起至十六年後無論何時中國政府有先期歸還借欵全數或其一部分之權惟未至第二十七年以前欲償還時應照票面之額數加給二厘五（卽按債票每百磅加二磅半五十戈比）因該項債票應遵本合同附表所載尙未到應還時期之數目若干須於六個月前用通知書通知銀行欲提前歸還之數可與到期應還之數照借欵招貼所載抽籤日期附加抽籤第二十七年後始提前歸還時無須加給

中國政府每次欲提前歸還此項債票號數

第七欵　借欵手續

此借欵付利還本中國政府聲明承認按本合同附表之數目日期悉數如期照付毫無短欠此外中國政府並先給執有本借欵債票者以濱黑鐵路爲特別担保品

此項特別担保品卽係全路鐵道車輛材料房產並附屬品及其進欵均作爲頭次抵押由銀行代執票人承受如中國政府不能按期付利還本或付而不足銀行卽可按照俄法英等國通例實行受抵押之所有權工程期內應付利息卽在借欵內劃付

路工告竣以後應付本利中國政府先由該鐵路進欵內指撥如有不敷卽以他項進欵撥付

在車進欵應隨時提存該行之哈爾濱分行以應付本路特別賬欵內或在該行所指在北滿他處分行亦可於該行存欵內提出若干須足敷每年兩次還本付息之用此項提撥儲備之金欵至遲於到期十四天前辦理每半年應還本利按以上各欵所載應於期前十四天交付銀行

以上應付之欵由交通部在哈爾濱交付該銀行須足敷在歐洲或美洲應付之欵

惟遇有行車進欵不敷付利還本而國政府以他項進欵撥付之時則應由交通部在上海以該行通行之上海規銀或新國幣（俟國幣實行通用時）交付該銀行上海分行或其所指之處以敷在歐或美應付金價

如中國政府彼時有金欵實存在歐洲欲用以付欵亦可聽其處理所有銀行經理還本付利之費中國政府每年照付欵之數給與二厘五卽千分之二五作爲經理酬費（未完）

愛蘭大暴動之近況

▲光景完全似戰場

[illegible]愛蘭情狀[illegible]龍動跌利[illegible]已呈前之暴[illegible]實業完全停止[illegible]俱陷市男子皆携槍械任[illegible]市中[illegible]運送負傷人員[illegible]司機人罷工[illegible]每日午前五時至夜半餘聲繼續不絕于耳且因龍動跌利著名之瑪客氏之子被害一事致統一黨員之感情益形憤激聞瑪客氏之子自營中得暇歸鄉至市郊爲新芬黨所捕質問其輸送器械至愛蘭之內容其子拒却不言遂縛之且塞其口而飴斃之其屍拋棄路傍至三小時始以柩車送至其父家中也據報館訪員所談則謂係警官與軍隊不相連絡各行其是以致形勢加混沌耳現市長要求宣布戒嚴令及派遣業經訓練之新軍而阿秀列上校則于衆議院陳述要求經該政府在愛維持秩序之失當其中以龍動跌利及答布林爲尤甚其辭曰「龍動跌利暴民把持政治至七日之久出人意料之外愛蘭事務長官及不唯總督被監禁于其署內各官吏亦均監禁于答布林恰茲斯爾愛蘭共和黨擅設郵務局並謂已與肆行暗殺之新芬黨妥協云云皆屬無用處置此等威脅之唯一方法亦唯速佈戒嚴令而已龍動跌利選出之統一黨議員亨利氏答之曰「業經派兵一營至龍動跌利目別爾發斯團之二營亦將于日內向龍動跌利出發至答布林情形固甚危殆然對于軍隊已下訓令命其受攻擊時可以戰場之對敵行動以對攻擊者云余近接在愛蘭負責人員之報告謂該處情形已漸趨平穩且據某點觀之暴動可歸于鎭靜云但龍動跌利目下仍在恐怖時代之中統一黨員與新芬黨員之爭鬪亦繼續不已也據波那糴氏于衆議院所述關于愛蘭龍動跌利暴動之事件謂龍動跌利警官報告人民被殺者九人負傷者約十五人至廿人云指揮該方面軍隊者爲副少將金繳爾氏已受臨機處置之全權命令赴龍動跌利矣愛蘭大臣亦接到此類之命令並附言政府對該大臣所謂愛蘭政府將于法律所許範圍內用各種手段以辦理此次之暴動一節甚爲滿意云

紀事短篇　江昌奇　五

范曰婦實不爲娼。竊迫無奈。使暫屈耳。有隸人跪曰。此係王娼。寶奸深室。圖免姦擒。不追奸夫。彼不認娼也。尹問范曰。汝無恥若此。實奸已久。不自露奸夫。將械汝死矣。范曰。此實初犯。前此未有奸也。尹曰。不受刑責。焉肯實言。呼皂隸牽頸。范曰。請霽嚴威。婦當自陳。遂招有管某。抑木夫婦之耳。尹問管某以外。范言更無他人。倘不見信。有婢媼可問。召問婢媼。皆言管某去後。並未見有奸夫。今並管某無之矣。尹問管某何往。答言爲主翁所逐。逐管之日。婢媼等受主翁差遣皆遠出。所不能知也。尹又細詰致奸之由。盡得其顚末。尹曰情甚可憫。因更問范。范亦故言不知。尹曰婢媼不知。猶據實出。汝亦不知。無是理也。不實言。將楚汝。范雙淚俱垂。哽咽不吐一語。尹曰情弊可知矣。乃叱范使下。呼江上詰曰。汝婦言汝殘殺管某。汝可實供。已差人押同汝婦往取尸矣。江曰恨當日不並淫婦同戮一刀快。反使七尺之軀。斷送於淫婦之手。我則殺人。尙復何言哉。尹曰。誠豪傑也。汝既慷慨如是。當自往取尸。不須汝婦也。江曰。尸在宅之西舍。我自往取之。何待淫婦制我。及尸既取至。而管之親屬亦具情投牒矣。江見婦大爲切齒。尹曰。汝自殺自供。與婦何仇。汝並無可悔。世所謂殺奸殺雙者。以本婦奸情。本夫素未覺察。獲奸殺奸。激於義忿。而又獲必奸所。殺必登時。是以郢祇杖責耳。今汝婦之有奸夫。由汝召之罪。殺尙覺法輕。雙殺則更加律重矣。罪由自取。尤怨何來。於是盡論諸愧巽而置之於死。范氏零落天涯。名花無主。竟屬郵郵所得。（完）

廣告

滿鐵定期船　大連出帆廣告
青島上海行　神戶丸　每禮拜二正午開航青島上海行
上海行　榊丸　每禮拜六正午開航上海行
▲以上兩船均設有船內無綫電信局
滿鐵埠頭事務所

船舶課　客荷取扱　大連監部通二丁目　丸二商會（電話一六四〇、一八五五）

日本郵船會社汎船大連出帆
開往　太沽牛莊行（七月廿一日）竹島丸
開往　門司神戶行（七月廿日）高砂丸
代理店　三井洋行大連支店
乘船票請至本所購買　由本出張所自實如有坐客　電話四六、〇〇一

招商局圖南快輪准於舊歷六月初十日（即禮拜日）由營口開往煙台上海
代理客票店大西門裡眞正稻香村

世寅友誼
罪孽深重不自殞滅禍延
顯考田府君案殿五
公痛於夏歷五月十六日子時
壽終遼陽縣署
茲已扶柩回籍
浮厝小東邊門外珠林寺擇定
六月十七日發引
切在
誼恐未週知用
登報端哀此計
聞
棘人田奎文泣血稽顙
如蒙賜唁請寄奉天東關金星樓東鍋家胡同本宅

奉天小西關大街　公益公司
撫順塊煤　煙臺塊煤
電話　日四五四番　中七〇號　日三七四番

資本金八千萬元
現已收入資本金五千萬元
積立金五百五十八萬元
朝鮮京城南大門通　振替貯金口座　京城三三三番
本行辦理存欵貸資割引海外匯兌事務買賣銀塊金塊銀其他一般銀行業務莫不執行並在朝鮮滿洲海參威管理金庫事務

朝鮮銀行　總裁　美濃部俊吉

▲分行及出張所▶
日本東京、大阪、神戶、下關、朝鮮、釜山、大邱、仁川、平壤、鎭南浦、元山、群山、木浦、羅南、會寧、清津、大連、旅順、營口、遼陽、奉天、奉天新市街、鐵嶺、開原、四平街、鄭家屯、長春、吉林、安東縣、龍井村、東三省　哈爾濱、傅家甸、齊齊哈爾、滿洲里、中國本部　上海、青島、天津、濟南、俄領　海參威、貨幣交換所、布拉戈貝勒斯克、哈巴羅斯克、赤塔、美國　紐約
此外於倫敦巴黎及內外樞要之地均有匯兌代辦處分行及出張所

恭頌駐昂昂溪站奉軍防邊第二混成旅砲兵第一連連長馬勝堂之德政
中東鉄路綫內昂昂溪車站本係各國官商棲居之地處於中俄兩國商埠之間戶多事繁交涉蜂起自奉軍防邊第二混成旅砲兵第一連駐防以來安謐如常雖在本棧借住然該連長馬勝堂久歷軍界經驗宏富對于紀律異常嚴肅對于本棧各項事宜尤能和藹秋毫無犯對于本站態行職權視查認眞所以各商號利益良多藉之獲安者直接受馬君勝堂治軍有方保衞治安之德政無所酬報看諸報端以揚其德特此謹頌
廣順棧公頌

無失業請成功於自動車界
經濟界雖有恐慌之象獨交通機關絕無何等影響且近來自動車大形增加而運轉手技及術家販賣員則頗感缺乏咸待新人物之來現由相互自動車會社向本校招聘百名朝鮮總督府亦招二十五名此外招聘本校卒業生者不一而足本校以實習敎授爲主諸般設備在東洋稱爲第一欲知詳細請以明信片示知卽當以自動車案內書及學規約四十頁之小冊奉送不取分文
日本自動車學校
參觀隨意　東京蒲田驛前（蒲田驛下車京濱電車蒲田下車前）

恭頌洮南縣瓦房鎭稅捐[illegible]鴻勳之德政
瓦房鎭南臨洮南北[illegible]力該鎭其先居民甚稀自宣統元年呂君[illegible]力近行不辭勞瘁是鎭彼時曾有[illegible]由此一塲呂君雖系武職其有文治之風到差一[illegible]夜不閉戶之概至宣統二年熱心提倡設立[illegible]至民國元年忽將該鎭調充鎭東縣警防[illegible]而已是年夏札鎭兩旗蒙民[illegible]民等洮南[illegible]所至民國二年呂君又來該鎭充稅捐卡長之差[illegible]以三六九爲集期由此[illegible]地方安[illegible]心公益興利除弊地方日見發達商業大有起色至民國六年經呂君[illegible]各界官立[illegible]立學校[illegible]利者是自業其權利也卽請[illegible]日定能一律[illegible]油房各行日見興通自此以往不但商業發達而且稅務暢旺該鎭[illegible]實賴呂君鴻勛一人之力也商民等無以爲報[illegible]以揚其名云爾
洮南縣瓦房鎭各界謹啓

恭頌陸軍二十九師司令部專員姜君化東及王府蒙員辦案之廉明
溫都力親王府及所屬前會被劫馬匹先後不下數百乃陸軍第廿九師司令部專員姜君化東奉吳師長令協同王府蒙員韓君玉堂等設法嚴拿[illegible]於舊歷五月十五日姜君化東等帶同蒙兵在一路村毛福山家中査出賊王和等賊馬二匹遂又赴鄭村逐一偵査在劉永盛等二十余家內[illegible]二十餘匹復往遼界劉面侯將盜馬正犯王和宋明儒及賊馬二十餘匹一併拏獲交南區寄押査王和等素行狡猾最難逮捕姜君化東等手段之敏捷案之神速自古罕有對于地面並無擾擾對于各賈主不附不求一味和平[illegible]愷切勸諭各欲甘舍馬價情願出結開姜君化東等已竟辦理情楚[illegible]王和宋明儒及賊馬四拾餘匹一併起程解赴遼源窃查姜君化東等偵案之能力罕諸何界均稱変變非特壯觀軍聲且爲地面之良吏軍界之[illegible]欽佩護識報端以誌不朽
代表人鐵嶺縣南區耆紳　張之銘　李煥文　齊廷陽　田殿生　毛明軒　田醫普　全啓

恭頌稽査長梁玉亭君德政
黑龍江陸軍騎兵二旅二團附梁君玉亭率領守備張公溪稽査處稽査長任事以來奉公守法應行任務不辭勞怨維持市面無微不至作事誠實[illegible]梁君者實不數數觀也本年四月十一晚日按兩軍在海站衝突炮火相見金城驚駭商民紛紛逃避市面秩序幾將紊亂此間雖有駐防軍隊因[illegible]缺乏均駐車站遂不濟急城裏僅有稽査處勤務兵數名[illegible]殷陳倉皇失措幸有梁君親率士兵梭巡街面一夜未息而城內商民得以安堵若非梁君保衞不免宵小乘隙思逞街面難保不無他虞所以平安如常均要皆梁君維護之力也有以致之也商民等受賜既多[illegible]伸謝忱
呼倫　西大街紳商　仝具

恭頌警備馬隊第三營管帶官紉卿李金蘭大人之德政
梨邑東界吉邊北距遼水盜賊充斥[illegible]隊李營長駐節於茲不憚勞苦不避風霜[illegible]今二載兵民翕然若一家焉士民等無可答報除恭頌[illegible]其云德云
梨樹縣本城暨郭家店紳商公民仝啓

桓仁縣民紀才因索借不遂揑詞誣賴
鄙人係通化人自前清同治四年鄙人曾祖茂德各立[illegible]嚮不料追至前清宣統元年偏有道光二十五年各立[illegible]戶之紀才因[illegible]家索借不遂到縣妄控業經[illegible]向鄙人索借立有清白字據存証今又因向鄙人索借不遂[illegible]通化縣公署按公判決應認原告狀[illegible]總揑詞訛詐在案鄙人萬係之理有同治四年分書[illegible]証明紀才斷不論理辯論之言渺渺無憑[illegible]長日賭博將自已祖遺財產輸耍將盡一味揑詞[illegible]二十五年計算至今五世矣決無再我之[illegible]訛賴無法令人難忍特登報鳴冤
紀永昌啓

橫濱正金銀行奉天支店
資本金　壹億圓
拂込金　四千二百萬圓
積立金　貳千五百萬圓
電話　日一一番　日一二番　中七一番　客用五三七番
支店　東京、神戶、大阪、下之關、倫敦、里昂、紐育[illegible]
總行　日本橫濱

中國局勢

皖直交戰

皖軍切斷直軍聯絡（十六日發北京專電）

▲楊村已被段軍佔據
▲並向高牌店總攻擊

據段派消息云皖軍已將保定天津間之聯絡（即直軍之聯絡）斷絕以致京奉綫一帶之曹軍陷于孤立狀態今早激戰雙方均有多數戰死者段軍即于午前十時佔據楊村京漢綫方面則段軍定于今晚向高牌店實行總攻擊

皖直兩軍戰於楊村（十六日發北京專電）

今早皖直兩軍在楊村附近開始戰鬪現在劇烈交戰中未悉勝敗如何

京奉鐵路昨又開通（十七日發北京專電）

外交團關於京奉鉄路之不通向中國政府提出抗議茲聞段軍已佔領天津附近之北倉車站京奉沿綫旋歸段軍所管是以京奉鉄路自十六晚起又復照常開通

三方面戰局形勢（十六日發北京專電）

▲段有利於京漢
▲曹有利於固安
▲京奉線勝敗未分

京漢京奉固安三方面自昨早起開始戰鬪京中接訊均係片面的報告雖不可靠然考察至昨晚之形勢京漢方面段軍似乎有利固安方面似乎曹軍有利京奉方面則兩軍勢相匹敵勝敗之數尚難逆料

又電云停戰命令徒有具文京奉京漢固安三方面均自前日（十四日）起開始戰鬪此間接訊係段派消息雖難取信然京漢綫方面段軍似爲有利固安方面自昨日午後三時起開戰段軍策戰似歸失敗京奉綫方面則大有互相角逐之勢

靳翼青離京赴奉（十六日發北京專電）

靳雲鵬昨夜離京赴奉

滬漢電信斷絕不通（十六日發北京專電）

此間與上海及漢口之電信刻已斷絕不通（以上昨日號外再錄）

皖軍戰勝犒賞將士（十六日發北京專電）

涿州南方之激戰段軍大得勝利曹軍退據定興此役曹軍死傷者二百餘名內有聯隊長一名戰斃定國軍死傷一百餘名獲得槍械二十餘支當即犒賞八萬元分配將士以資激勵

段軍左翼追擊曹軍（十六日發北京專電）

佔領楊村之定國軍現在向北倉方面追擊曹軍中

奉軍曾參楊村戰役（十六日發北京專電）

固安楊村兩方面雖有小衝突然並無何等變化聞楊村一役奉軍亦曾參戰

京津竟無直軍隻影（十七日發北京專電）

京奉方面直軍將士接踵逃走京津間已復無直軍隻影

段軍佔領高牌店（十六日發北京專電）

京漢方面定國軍于十六日確實佔領高牌店

段軍大捷鹵獲軍品（十七日發北京專電）

十六日正午佔領楊村之定國軍乘勢追擊直軍三旅于午後五時佔領北倉旋即直抵天津附近此役定國軍鹵獲大炮四尊機關槍七架洋槍多數

段軍以大炮制勝（十七日發北京專電）

定國軍戰勝純由大炮精銳

阿弗汗代表到京（十六日發北京專電）

阿弗汗代表抵京即向元首遞呈國書

歐美時事

倫敦銀市形漲價（十四日發倫敦來電）

此間銀市微形漲價十三日市價爲五十三辨士八分之五

英俄仍然繼續交涉（十三日發倫敦來電）

據公報英國與俄勞農政府關于開始通商一案已經諒解是以此項交涉仍然繼續

美國否認英美同盟（十三日發華盛頓來電）

英美兩國關于太平洋有已經締結同盟之說但美國外務省認此說並非事實

日英延長同盟理由（十三日發紐約來電）

據倫敦來電云日英同盟當仍照舊延期一年其理由爲德國勢力已由極東排除雖有改訂該約之必要然英國側尚未與自治領土的政府商議

波蘭承認利國獨立（十一日發舊金山來電）

據華盛頓來電云波蘭承認利斯阿尼爲獨立國

波俄芬提議媾和（十七日發東京專電）

據某方面接訊云波蘭決定放棄其帝國主義的政策關于其整理國境已經全然服從列國最高會議之裁定並聞俄過激派政府自波蘭提議在倫敦開和會波蘭俄國芬蘭及其餘各國代表列席議和並將關于西部韦利西亞之獨立亦擬討論

利國準備攻擊波蘭（十二日發倫敦來電）

利斯阿尼基與勞農政府協定現正積極動員準備攻擊波蘭

要求德國供給煤炭（十一日發斯巴來電）

聯合國致德國最後通牒云德國須于十二日午後三時以前承認供給聯合國煤炭每月二百萬噸不然聯合國即取厲行和約之手段云云

墨國惹起革命（十三日發舊金山來電）

桑安杜尼來電云據墨國傳來之各報吉薩國聯合軍已經惹起革命現在威藝奴布拉列克地方

智利革命覆滅政府（十二日發華盛頓來電）

據智利來電云智利政府覆滅刻由共和黨首領薩克杜拉氏充任臨時大統領陸軍則加入革命派

克氏再抵倫敦（十一日發倫敦來電）

俄國通商委員長克拉辛氏于十二日行抵倫敦

勞農政府對美方針（十一日發倫敦來電）

俄國通商委員長克拉辛氏接勞農政府外交部通牒大致畧謂俄國外交部在美國未解除對俄船舶封鎖前拒絕買賣美國商品

西比利亞問題

緩衝地帶面積人口（十六日發東京專電）

據聞西伯利緩衝地帶之面積爲一百七十八萬二千方英里其人口如下沿海州五十八萬九千二百廿二名黑龍州三十一萬六千七百六十九名喀穆薩加三萬一千九百五十二名後貝加爾州八十九萬三千二百名

日前登遐之瑞典國皇儲妃（戰時對於聯合國方面貢献極大）

日本近情

日外務省對華聲明（十六日發東京專電）

▲誤解日軍參與內爭

外務省關于中國內亂之聲明畧云帝國政府前此鑑于湖南之動亂早經察知中國政局必當益臻紛糾即經告戒旅華日人勿得有被誤解之行動近者北部中國即將發生戰禍並有造謠惑衆者帝國政府茲特聲明前經訓令駐華日本文武官憲勿得有片面的行爲並令邊防軍所聘之將校不准參與該軍行動爾來政變急轉直下戰禍迫在目睫將來形勢不可逆料然當此時突有段派某派等情現聞行將集會協議提出對日抗議其要請日商借欵之風說並有種種謠言以爲帝國暗中援助其誤解可謂亦已極矣夫帝國對華不干涉主義迭經臨機宣布中外已非一次茲再聲明帝國態度始終一貫未曾變更並經訓令駐華文武官憲不准片面的態度帝國政府敢斷言此項種種風說均屬子虛並無何等根據至因邊防軍聘日軍官謂爲日本參與中國內爭益亦勿思已甚且該軍官等本不准干與邊防軍之出動並帝國政府早經先機訓令彼等勿得參與內亂云云

正式通告同盟延期（十六日發東京專電）

日英兩國已向國際聯盟書記局正式通告日英同盟延期一年

日英同盟有効期限（十四日發倫敦來電）

據倫敦米利報云日英兩政府發表日英同盟迄至大正二十一年七月十三日認爲有効據實通告國際聯盟理事會

製麻會社定期總會（十七日發東京專電）

帝國製麻株式會社訂于二十九日開定期總會討論下列兩項

一、按年配利四成
二、增加資本金爲二千五百六十萬圓

將任定聯盟理事（十六日發東京專電）

前由松井大使兼任之國際聯盟理事其擬任人物即當發表該席必須活動的人物

少壯派對政友幹部（十六日發東京專電）

政友會少壯派議員對于該會內部之現狀頗覺慊然是以加藤久米四郎、清瀨規矩雄、一宮房治郎、岡順次、津崎尚武、海原清平、岩切重雄、松岡俊三、風間八左衛門、上塚司、齋藤藤太郎、森恪、山口義一、柿原政一郎、植竹龍三郎、及其餘數名于十五晚在東京驛旅館集會關于懲罰永井議員攻擊該會幹部之態度不遺餘力旋即決議促求幹部之反省然後散會

決定新設外交官（十六日發東京專電）

日政府已經決定在波蘭希臘從新設置公使館並擬派遣外交官數名駐紮捷克斯拉夫、波斯等國又決定將外務省政務局第一課改爲獨立之一局其結果當爲該省內部之一大更動

十六日之衆議院（十六日發東京專電）

本日衆議院議案均屬平凡絕無活氣

上院預算案之論戰（十六日發東京專電）

本日上院本會議關于九年度預算追加案若槻氏與藏相及外相實行劇烈論戰

商品價與鐵道運輸（十六日發東京專電）

鉄道貨物減少之原因雖非一端然商品價格暴落實爲其最大原因貨主即將其所有貨物一併存置並不發售倘或實行發賣即當破產由此觀之價格漲騰耶貨主破產耶二者當必居其一然究竟經過相當時間鐵路貨物必能恢復數量此項現象似亦無須悲觀

殉難遺骸派員運回（十六日發東京專電）

尼港殉難者石川三宅兩中佐之遺骨及遺留品由海軍臨時派遣隊員携帶訂于明早行抵東京驛

預備役軍官編定（十七日發東京專電）

陸軍少將山崎友造、軍醫監下瀨實太郎、佐佐木明正均經編入預備役

桂系控粵之大計畫

粵省東江風雲已歸消滅粵桂軍且有携手之說前此謠言可見均有所爲而發惟西江方面近來增兵設防不遺餘力而恩平知事近更連電報告縣城危急催請救兵莫衆新據報當分屯肇羅鎭使林虎恩開新高五邑清鄉督辦陳德春江防司令申葆藩派兵援鄰聽往接濟羽檄飛馳不減眞軍易訓時期之急念粵省現象眞可謂扶得東來西又倒矣綠自軍府鬩會分家之後陸武鳴爲欲使桂系能自立于西南必先將兩廣聯爲一氣廣東不守則廣西更無可立足欲守廣東第一當厚東江防務以陳炯明所併次則西江之肇慶當兩粵之中樞爲蒼梧之門戶肇慶一有疏虞則桂省無路可出若廣州爲粵東省會然四城俱折無險可守不若肇慶據羚峽之天險山高水曲進出不易故謀扼兩廣之要害者肇慶實爲必爭之地去年桂系藉討李耀漢爲名迅將肇慶收歸已有實爲陸榮廷一種之深謀遠慮現在東江已布置就緒遂不能不用全神於西江之防務肇城西北之悅城有龍母廟爲俗稱藉歷五月初八爲其誕辰粵省瀕海民業商務大半與航運有關係故尤媚水神向例七八兩日東西北各江輪渡空海而往迎神進香爲粵省唯一之盛會記者因欲覘桂軍守禦之佈置是次亦曾隨往計流連於綿峽上下者凡四天所見所聞皆令人駭異茲特詳述如下而桂系謀粵之計畫亦可見矣本來各江輪渡因時被匪黨截刼每艘均由保商衛旅營派兵四名隨同開撥此項軍隊向由廣惠鎭守使管帥就以大利所在（此項保商衛旅營即就現有軍隊改編惟輪渡其淸斟護者須按名照額外少繳軍餉於是此項軍隊既支底餉復由船商繳餉統領者實收双餉之利）各駐在地軍官均思染指遂將各地方分劃於是東西北各江均分設保商衛旅營如行走東江之輪渡須向惠州督辦劉達慶兼統之東江衛旅營請兵駐護北江則歸南韶連鎭使沈鴻英兼轄西江則歸肇羅鎭使林虎兼轄從前廣惠鎭使李福林所轄之保商隊祇能祇駐來往廣府各屬之輪渡此次悅城盛會庾屬各輪渡亦全體進香惟各輪渡仍須請兵駐護以防意外而肇羅鎭使林虎恐肇城防務佈置爲粵軍（即李福林軍）窺察諸多不便竟於誕前下令凡經西江赴悅城進香各輪渡其駐船之保商隊如非屬其管轄者須在峽口繳械登岸不准入肇慶峽一步各輪渡得此消息以駐船軍隊必半途離去必致令搭客成有戒心且亦防範衝突特以習慣爲閱聯向莫督力爭始改爲凡非林虎所屬西江保商隊如隨船赴悅城者祇准在峽駐護不准沿途登岸遊行到悅城登岸時亦祇准徒手登岸不准携帶槍械此等限制蓋直視肇屬爲禁地不欲旁人闖入也峽之東西兩口均高築使樓瞥樓之後密佈兵棚前則環以之字之兵壕沿峽開闢軍路直達肇城由肇城沿江上溯十里築一云樓現查由肇城起東至峽口統歸林虎所部防守肇城以西由綠步起至封川交界由陸裕光所部（陸係西軍現已越境代守）防守肇城之北七星巖東至峽外則歸馬濟所部防守統計肇城一隅之地駐兵至五千人凡有公地祠宇駐兵都滿最煞風景者則星巖鼎湖均爲軍人霸佔無可遊覽矣）而林虎址在設防仍屬不遺餘力近在城後朝蕪圍岡高築砲大炮台三座成鼎足之勢各砲台均開戰壕以爲聯絡蓋與龍濟光之經營觀音山會無少異記者睹物興懷不禁有無窮之感矣然因桂系注重西江沿江防務將城以外各屬軍隊屯集於沿江一帶各屬匪黨雖多乘機起事現據恩平知事王震東歲日電報該屬沙湖土匪因有李耀漢周之貞舊部加入聲勢浩大軍械精足（聞聚衆千餘有機關槍七架大砲一尊）官軍剿戰一日爲匪所敗擊斃隊長二員遇得退守聖堂圩待救現在縣城危急等情督軍據電諄分廣林鎭守使新興黃統領鈞山李統領就近督隊探剿並由陳德春抽調新台防軍一營附大砲機關槍廿五日馳赴防剿未悉能否得手似此則西江防軍佈置雖密然終爲各屬土匪煽亂牽制未易如願相償也

綠蔭涼篁

自由投稿

消夏法

□納夏良法莫若投身政黨韓愈系見涵免給又錚之令下雖在氣候熱度極高時期其四肢必氣得冰涼肆直兩見福免曹吳之令下其精形必與皖系同不較裝者曷飲冰水之爲得耶（廣安縣溪蘇再張投稿）

□赤日停天亦無風亦無雲前後庭赫然如洪爐無一扇敢來揮汗出滿身縱橫成渠還飯於前不可得喫呼僕欲臥地上則地濕如蒸蒼蠅又來緣頸附鼻驅之不去正莫可如何忽然大黑車輪疾馳澎湃之聲如數百萬金鼓齊鳴流浩于瀑布身汗頓收地燥如掃蒼蠅盡去飯便得喫不亦快哉（錄六才批語陽金在鋒）

□靠山依水築起高樓大廈修上水榭風亭於下午一二句鐘約知己三四人衣肥短著涼綢褲掛手執大號潮扇蹲踞於風亭啜香茗於水榭既而擺坐大廈食野味喝魚鮮乘小舟繞河灣觀風月看魚玩其樂也快快然後默坐高樓焚好香話唐詩讀飲冰室誦蘭亭序仰觀星辰之變幻靜聽古寺之鐘聲消遣世慮炎暑雖酷當不我侵矣（逐陽潘樹閣投寓小西關天槳德）

□唐詩一部洞簫一支風琴一架短笛一根皆置之於最清潔之庭中有時靜坐竹椅朗誦詩句默揣其意心神清平驟忘夏日之炎熱有時邀知音之友數共奏歌曲逸興遄飛不知暑氣之襲人粗菜淡飯日食三餐掃潔涼床夜來一夢如此行之暑氣雖烈夏日雖長不亦匆匆卽度過乎（旅居遼源昌圖青年何國棟投）

□天將曉我卽起信步銷遣來關裡早飯後拏紙筆戕務辦完少休息時當午邀知己溪邊樹下柳林裡看時報讀濟史學品簫吹個蘇武曲日已末隨歸家老坐在街前飲些餘冰室中藝居住樂間以此銷夏雖炎天暑日不知熱也（瀋西北四方台農人崔文閣投稿）

□余之消夏也異于他人蓋必有定時也每値夕陽在山携友二三穿花場越綠堤立水邊觀游魚視野花則棠棣片片觀漁舟而來往遲遲和農夫牧子之歌唱陽春滄本之曲必至月升而始返故亦貿諸同好而誌報端（四平街總支劉鳳鳴投）

○徵集銷夏法

詩云七月流火則夏日之熱不問可知吾人居此炎炎天氣中如坐蒸籠苟無消夏之法將何以過此炎熱耶爰以下列二事向一般讀者徵集

（一）消夏方法 如登山、觀瀑、游泳、林間賞茶、等事、
（二）消夏書籍 如詩文集、史書、筆記、泰西名著、小說類短篇等

以上不過是舉其例且各人所嗜不同但能有益身心足資消夏者務望開明諸君以名信片示知一二公諸同好爲世人所歡迎也務祈簡單書之不必繁詞如係彭稿但記其書名足矣並祈註明姓名職業

編輯部啓

東三省新聞

▲奉天▼

○組成討段總司令部

十六日軍署會議決定組織討段總司令部其部員均經任定如左

討段軍總司令 張景惠
總參謀 熙洽
參謀長 高維嶽
軍需處長 王鴻年
軍法處長 劉常安
秘書處長 榮孟枚
軍械處長 徐鴻弼
秘電處長 德壽
副官處長 宋常延
軍事外交處長 丁鑑修

聞總參謀長于昨晚啓程前赴山海關討段總司令部人員當于今明兩日內開拔駐在山海關並聞張巡閱使近擬帶同外交處長丁鑑修出動由廿七師師長張作相代理巡閱使

○奉天之軍事行動

▲軍需品輸送入關 直皖兩系構兵奉省已派二十七師五十三四兩旅軍隊以及馬步炮工程輜重機關槍連衛生隊等冒雨相繼出動張使以軍需浩繁令財政廳長王永江續籌欵項三十萬元並由軍械廠發下巨砲六尊並有開花砲机關砲子彈十萬餘粒零件二十餘箱派軍官十餘名於日昨搭車輸送入關（生）

▲衛隊旅騎兵調省 張使因省防空虛已將衛隊旅之全部步隊于近日調遣來省茲因編制入關衛隊混成團及省防需要之故昨又調遣該旅駐紮八面城之騎兵來省以備應用

▲混成團編制出發 張使編制之衛隊混成團于日昨開拔入關聞該團之編制除衛隊旅第一團一二兩營步兵外並有机關槍一連騎兵一連工輜兵各一排由該團李團長率領張總司令節制

▲司令部組織內容 此次奉軍司令部之組織經軍事會議之結果其組織內容以張敍五爲前線總司令張輔臣爲後路總司令前線司令部之一切人員以在京司令部之人員充之後路司令部之人員即以二十七師各處人員充之以秦伯秋爲前線軍事聯絡員以熙格民爲全軍參謀長而入關各軍之師旅團長均爲支隊隊長

▲百八團赴新會合 五十四旅一百八團已于前日全部出發聞該團之出發非直接入關係由新民與該旅之一百七團會合並計畫入關後之駐紮地點須至今日（十七日）始能開拔入關

▲衛生隊編制內容 由輜重營編制之衛生隊（前誌工程營係傳聞之誤）已開拔入關聞該隊編制內容係輜重兵一連二十七師軍醫處之軍醫生十五名擔任救護事宜由張司令節制歸軍醫處長張沛卿監督至醫治傷兵等事仍由各該營之軍醫長充任（泣）

▲兵站處長之人物 此次奉天出兵擬援南征舊例在天津或唐山組織兵站處其處長一席將委東三省軍械廠長陶勵卿充任若陶氏不能兼顧即以使署載軍處長番漢章充任

▲添募高等偵探員 奉天軍署原有偵探[illegible]因分派于前敵及各商埠頗不足用楊寶山處長又呈請張使再添募高等偵探十名專附于出發之軍隊中以供戰事上之差遣（涼）

○張仙舫將任龍江財政廳長

黑龍江財政廳長劉尙清已將更調此次孫督來奉擬以却任清丈局長張仙舫或現任森林局朱霖亭繼任徵求張使同意昨據使聞準以張之漢爲黑省財政廳長已得張使同意呈請中央任命云

○許部鮑旅究如何（東）

久駐關內之許部鮑旅近來行動言人人殊有謂已開赴蘇省與李督協同動作者有謂徐州與張勳舊部聯合者有謂仍駐陝甘尙未移動者亦有謂已經全部到直加入皖軍作戰紛紛傳說莫衷一是即詢之使署中人亦不知究竟者（泣）

○張巡閱擬率軍出陣

據聞段軍將于十六日午後三時向奉天開駛之京奉車在天津車站抑留因之該綫自昨晚起停止運轉想其目的純在阻止奉軍入關張巡閱使盼望專使由京回奉詎料竟到此項報告現在頗形憤激大有親率軍隊出臨戰陣之概云

○出兵聲中之昨聞

奉省連日出兵至十七日大部主力軍出發自午前十一鐘起每兩句鐘開車一次合計出發之馬步砲工輜各隊當在一萬壹千之數各軍隊每人均領乾糧若干以備衝鋒時不時之需張使訓詞飭兵亦均發給一張俾資遵守作戰畧圖各軍官皆隨身攜帶按圖行動據聞奉軍駐在地計分五處其地名因關軍事秘密無從探悉二十九師之軍隊已由洮南開拔不日即可到省至新民之軍隊即由新民出發京奉路之運兵車站爲奉天新民錦縣山海關天津五處所有車輛往來俱集于前列五驛備用連日往返如擲梭然張使爲軍費之籌措已令東三省官銀號開辦發行現大洋紙幣應用軍費即以該行紙幣支付現在天津設立分行以便兌換流通準備金亦已匯津（此間總行尙未成立焉能在天津通匯兌眞令人不可解）現下奉軍暫在直軍之後路使全軍出發即下攻擊令張使之意確與直軍一致作戰所謂武力調停云者決非事實又聞十六日午後張使接天津軍密急電報告前線業已開戰即晚在軍署召開緊急會議關于作戰計畫有所討論聞其結果吳師長湯顧問亦將有西征之行軍署稽查處楊處長前日帶稽查二十名赴津設立奉軍稽查處又憲兵內營長亦帶憲兵兩連到津執行軍事職務張作相司令及司令部全體人員定于十七日午後六時隨同大軍西上（一說張司令已于十六日出發）車站已備車輛裝載云

○張使否認與段爲敵

奉軍入關以來各方面函電交馳多有勸張使不應助曹攻段者張使因此昨特通電畧謂此次出師原爲擁護元首保衛商民凡破壞和平害及國家者即爲公敵絕非僅對合肥個人所發云云（涼）

○京奉線被雨阻滯

京奉綫陳相屯及吳家屯間之路綫昨晚被狂雨破壞致一時不通惟本日（十七）有照常開通之希望

○兵工廠運輸機器之糾葛

兵工廠上月派吳賈二委員前往上海提運機器並各科材料聘請工匠行抵天津被曹軍誤爲段軍所運隨即扣留雖經該委員多力辯白彼輩仍不見信刻急電張使請轉電曹使放運此項機械當經曹飭部屬即日放行故一行委員士兵工匠等十數人于日昨到省（官）

○嚴令不准疏通監獄

高等檢察廳長梁載熊爲防止弊端起見曾通令各屬不准以時疫爲名疏通監獄茲恐各監獄獄長陽奉陰違于日昨又通令所屬八處監獄嚴禁施行疏通辦法並令如不遵行查出撤懲云（泣）

○安營長帶病督隊

陸軍二十七師二十七團第二營營長安鳳桐前者因案被押經多方運動始得倖免出獄後因患病請假十日在家調治尙未見愈現因第二營奉命入關張使促令安營長於日昨帶病前往督隊云（生）

○煙酒局發給新牌照

凡操菸酒業者每年兩季換領牌照現屆下季提照之期省城煙酒事務局已將部發之新牌照分發于各縣分局通諭販賣煙酒各商迅速換領以憑營業逾限即按章處罰云（涼）

○東三省銀行委定總辦

東三省銀行業經組織成立其總辦一席經張使委定前清丈局長張之漢充任昨已發表以次人員尙在物色中俟選定即當爲第二批之公佈云（官）

○區官提升警察所長

瀋陽縣北路警察區官王福臣任職有年對於勦捕甚爲得力茲經萬純一所長稟請警務處核准保升某縣所長所遺區官一席委安鳳升充云（生）

○警察嚴查旅客

近因省垣戒嚴王警察廳長對于城廂各客棧所住之旅客極爲注意昨特飭各警署通諭各區客棧凡無介紹無保證之旅客一概不准收留即已住多日之旅客每日晚十時必限令回店以備檢查否則惟店主是問平康妓女之留任客人者亦必須塡寫姓名籍貫年歲職業云（涼）

○商業校攷試新生

商業學校招考預科生五十名已經教育廳長准定於本月十八日在該校試驗並令投攷各生繳納四寸相片一枚試驗費一元於該日早七鐘親身投考云（官）

○僞造議案交會查覆

勸學所員高某僞造議案被人在教育廳呈控令縣查報現聞縣公署將此案交由縣教育會詳細查覆以便據情轉覆教育廳云（東）

○審訊暗殺團之所聞

皖系前派暗殺團四十二名來東潛伏奉省日站圖謀不軌經當道往查因權力不及未即拿獲該團知事敗露逃赴長春卒被偵探拿獲十三名押解來奉張使已于日前令交涉署派員引渡昨經使署軍法處長洪維國及軍署軍法課長顏百川嚴訊問此十三匪中保係官并持有段派之委任狀實來希圖加害張使者究竟如何處置容再訪誌

▲長春▼

○闞鎭使帶兵北上

闞鎭守使由一面坡回長因兼任護路總司令之事於昨十六號午後四時當乘中東專車北上隨帶馬隊兵士數十名步兵二營第五連向哈埠及一面坡等處出發矣

○王署長挾嫌誣良

本城警察第三區王署長日前派[illegible]世隆泉請尹某打牌在[illegible]濶某以[illegible]犯法譏之警兵回署轉述濶某之言該署長即大發雷霆飭警捕濶到署硬誣爲匪非刑拷打並送交警廳轉送法廳究辦詎濶至法廳訊無爲匪情事即行釋放而該署長誣良爲盜擅用刑訊致濶某身受重傷罪有應得當即飭法警傳案訊究該署長先派警兵前往頂案法廳不收又票傳該署長到案伊竟抗傳不到不知法廳如何辦理

▲吉林▼

○宋督辦蒞吉後之所聞

新任東省鐵路督辦宋小濂氏已于十五號抵吉昨晚徐省長在署爲宋氏洗塵作陪者爲地方官紳觥籌交錯備極歡洽宋督辦到吉是日下午五時即至督辦公所向公所人員宣布政見及在京籌備與革經過之情形宋督辦以到吉伊始各方面均須拜訪特于十六日乘車答拜歡迎諸人並訪晤親友擬十八日到督辦公所正式接任宋氏此次來吉接任督辦後決駐哈埠以便辦公又以吉哈均設公所事權既不統一諸多周折每歲又多耗經費決將吉公所裁撤併于哈埠公所內以謀事實上之方便藉資節儉宋氏來吉聞鮑督軍已電囑督辦公所秘書長顧冰一謂本督軍因軍務尙須在奉勾留不能親自交代兼任督辦事務請就近代理妥爲交卸並謂顧秘書長如不欲赴哈代鮑督交卸後即向宋督辦辭職

省垣農工商教育各會紳董公所崇儉會等擬定本月十八日假北山娘娘廟內暢然亭設宴爲宋督辦洗塵並表歡迎之意即請徐省長軍署胡代督其他各紳作陪云

○邊事籌辦處成立

徐省長爲對延邊韓人及東北俄激黨之外交專責辦理起見特於省公署內組設邊事籌辦處規定處長一員由省長兼充秘書長一員由公署秘書長兼充參議七員由各廳長及外交特派員充之秘書四人派委第三科及外交署科員充之此外尙有辦事員雇員各若干人均已于日前十五日分別委任該籌辦處即附設于第三科（外交科）內云

○政務廳之勤務談

省公署政務廳自周廳長就職後辦公時間業誌本報茲悉周廳長以現定午後辦公殊止之時爲五點鐘彼時以後仍恐有接洽之事故令各科輪派值日員各科業經核定由科員或辦事員輪值如科員額少不足分配者可由雇員輪值下午至九點鐘云

▲營口▼

○保衛稅局之計劃

鹽務稽核分所馮經理以現際青紗障起所屬各鹽稅局均設置偏隔伏莽堪虞且係收稅機關易爲胡匪覬覦亟宜嚴加防範藉免損失故特函請東三省鹽運使分令各該場務局就近撥精壯場警若干名常川駐局作未雨綢繆之計以期杜絕匪患云

○咨請協助緝私

東三省鹽運使余敦審氏近以各縣鹽務緝私局限于經費拮据之故致緝私兵力單薄對于緝私頗難着手及實有鞭長莫及之慮長此以往必致私鹽日多殊與鹽務前途關碍匪淺故特咨請省長轉令各縣警察協助緝私以重鹽政云

○嚴禁指苗賣糧

縣知事陳紫[illegible]以各鄉農民多有此際即將未登場之糧石賤價賣於各商家先行支錢藉救目前者不惟農民受虧將來又易發生許多糾葛若不嚴行查禁殊與農民保安之道有碍昨特分令各鄉警區傳諭各鄉農民不准指苗賣糧違者重懲不貸云

▲海城▼

○教育會會長揭曉

教育會正副會長任滿改選經城鄉各校教員投票選舉已誌報端茲聞改選業經開匭驗票得最占多數者仍爲前會長李向榮當選連任正會長次得票占多數者陳宇清當選副會長現已榜示俾衆週知云

▲遼源▼

○招募商團保治安

遼源陸軍二十七師五十三旅百六團第一營軍隊日前奉張使電令開赴關裡護守京奉路綫該營長奉電後即率所部軍隊開拔入關所遺遼源防務重要雖有警察保衛現下時局不靖警力薄弱倘有不虞難資兼顧趙延宸知事有見於此日昨招集商界重要份子大開會議擬招募商團若干分配警區由區巡各官節制指揮其餉項則由商家均攤衆皆贊成暫募商團二百名刻已招足日昨該團成立由趙知事督帶區巡各官率領全隊沿街梭巡以防不虞而維治安該隊雖屬新募軍裝頗爲整齊步法不紊大有尙武之精神說者謂有是商團匪徒聞之當亦喪膽云

▲哈爾濱▼

○部令保存軍需品

本埠軍政機關近奉軍署令開准陸軍部咨稱查服裝等項爲軍隊重要需品尤宜格外保存方足以資經久乃查近來軍隊駐在之地貧民負販往往著軍服混行街市殊屬有失軍人體制且恐無知之徒冒充軍人藉擾鄉里況公用物品分毫爲重軍隊本有保管之責自當妥爲經理勿得滿地拋殘致滋流弊除通行外相應咨行貴署查照通飭各屬關于軍用服裝無論新舊均應加意保存以杜弊端等情現已轉令各旅團營一律遵照云

○通令嚴緝炸彈犯

本埠秦家崗吉林街七十一號住戶伍次誠立双（猶太人）日前被俄人擲放炸彈終未破獲業經該警署報請備案茲聞東省鐵路督辦現以哈埠俄僑屢因黨爭尋讎逞凶擾亂治安昨已令道裏警察總局限期緝捕以安地方云

○塞國人過哈赴威

本埠車站日前由長春開來大票車內有塞國軍官一員軍士二十二名婦人三名抵哈後稍作勾留即轉乘火車開赴海參威去矣

○俄警官更易名稱

中東鐵路警權雖經我國收回惟裁併舊法尙欠完全鐵路督辦公所鑒于俄僑黨爭劇烈特令警察總局長改爲參議俄警區巡官均改爲稽察所有老弱不堪者一律裁汰以防後患而維治安云

▲西安▼

○辦事員請准代理

西安保甲辦事處辦事員張毓秀因往江省料理地畝之事家急必須前往境內保甲事務關係重要碍難脫身故呈縣署請假三星期所有辦事員應辦之事請委代理以專成責知事查有該辦事處收支員李華飆辦事老誠堪以代理於日昨特委其代理辦事員之職該代理以責任重大特函知四路總甲長保長等均代理期間所有各鄉出有命盜等重案均直接送縣以免越權而重要公云

○高小學停辦預聞

邑境遼河源炮手堆子靈神庵等鎭均立有高等小學校各校之學生于本年暑假皆已畢業理宜招考續班以資及教育無如各鄉初等校畢業之學生招不足額碍難成立聞勸學所及各該校長等核議倘各校招考之學生實難足額于暑假後即將三鎭之高小校停辦以免敷衍而重學欵云

▲新立屯▼

陸軍準備出發

陸軍步兵五十五旅旅長陳殿武頃奉汲師長兩次電令謂京津皖直兩系大起爭抗不久即開戰端特令九十兩團整頓武裝以備入關聽候調遣陳旅長奉令後即飭各團修理槍械聽候動員令並諭各團官兵不得擅自外出以勉臨時有悞云

▲阿什河▼

○軍需長預備晉京

陸軍部現在北京設立軍需專門學校通令各省陸軍于現充軍需人員之中挑選品學兼全者送入該校肄業以廣造就聞駐阿吉林陸軍第三混成旅騎兵第一營軍需長王叔田資格當選刻正預備晉京應試不日即束裝就道矣

○團丁被匪槍斃

阿城一甲聚源廠地方有賭棍王洪賓在該屯設立花會賭局一般賭徒早夕奔走其門二甲保衛團丁王海等六人赴該屯抓賭意在於紅利中分肥而已詎該賭局有匪數名見各團丁均帶槍械即假意周旋設席欵待各團丁即乘間川飯正在痛飲之際各賭徒突然動手將王擊斃受傷者二名空手逃回者三名槍械全被奪去擊王洪賓爲匪首投奔江北而去該團於日昨來城報告云

▲雙城▼

○趙處長赴舒蘭剿匪

警務處處長兼濟鄉會辦趙着卿氏由双啟程回省已誌本報茲聞趙氏因舒蘭匪勢猖獗商民擊炭中途得耗復親率隨身警隊赴舒勦辦云

▲方正▼

○兩縣志次第告成

縣之有志猶國之有史紀風土物情可以佐治理紀事實鑑行可以勵澆俗而文化之進退道德之隆替復于是覘焉前任楊幼璞知事蒞方之後則協同高小校國文教員王士吉（縣志主任）校長于瀛洲勸學所長焦鳴岑等搜羅縣事分目編纂閱半載而志告成（現楊知事已備大洋數百元送往天津印刷）聞楊知事調任依蘭縣篆又協同該勸學所長榮曉峰及救濟錢號文牘張理直等共爲依蘭縣志聞亦已脫稿矣

▲黑龍江▼

○請改代爲署

林甸縣公民辛立德榮秉鈞等四十一名爲該縣代理知事黃君功德在民齊懇省城在省長公署及道尹公署分呈籲懇改代爲署其原文爲縣知事勤勞愛民黎庶感戴懇乞俯准改任署理以彰治化而順輿情事竊以林甸新荒初闢之區地質磽瘠農戶稀少非得愛民如子者久官斯土不足以談振興而張治理現代理本縣黃知事自到林甸接任以來對於應興應革諸事無不力圖進行到任不過兩月除歷年積案悉皆清理外所辦公益事件尤不勝枚舉以故民等莫不受戴深恐一旦我父母冠離任免官吏鈞座自有權衡而攀挽賢良小民豈無心肝之國家知設官所以爲斯民也用敢不揣冒昧合詞籲懇俯准留任俾林氏得此好官他日化洽治理皆鈞座之賜也不勝迫切待命之至云云

○擬裁鐵路交涉局

中東鐵路督辦宋小濂氏現以中東路既經我國收回所有沿站之鐵路交涉局應即撤裁以節經費日前孫督接宋氏來電磋商裁撤辦法並實行日期云

○道尹返哈

濱江道道尹董佑岑氏日前來江與孫督磋商一切下榻于廣信公司曾誌前報現聞該道尹業將各項公務商辦完竣特於日前乘中東車返哈云

○遊擊隊長易人

綏州縣東路遊擊隊隊長李海泉因事向縣署請假已蒙允准所遺隊長一席業經該縣知事支願山以西路遊擊隊隊長張君調充至西路遊擊隊長遺差以該隊副隊長謝君提升云

○臚濱警費難籌

據臚濱歸客談及該地新設立之臚濱縣（前清設臚濱府[illegible]）地方異常荒苦縣知事趙香毓君係仕途中幹才自蒞任以來對于一切行政力謀進行惟警察經費籌措難招警察亦屬困難現今只有警察二十餘名其教練責任暫由該縣駐防陸軍官長担任云

○知事來省

通河縣知事孫繼周氏現因有緊要公務必須向上峰面陳故于日前來省下榻于私第聞該氏已謁見孫督詳陳一切擬在省勾留旬日即行返署云

批示

▲省長公署批示

原具呈人高文官 呈爲信俊等挾嫌誣控請令縣究辦由 呈悉該民所賣地畝如係已產該信俊等斷無憑空爲訟實國土其中恐有不實不盡既經縣署飭查仰瀋陽知事迅即併案歸查核辦具報副呈批發此批

▲奉天實業廳批示

原具呈人劉俊明等 呈一件爲擬設水利公司請立案由 呈悉查該商等於公司招股章程及各種計畫均未送呈查核碍難准予立案仰即知照此批

冠蓋往來

▲李鶴林氏（二十七師輜重及衛隊長）帶兵百四十五名運子彈五車十六日赴新民
▲張作相氏（第二十七師長）十六日由新民回奉
▲汲金純氏（二十八師長）同回任地
▲長沼（日陸軍中將）十七日早赴哈埠
▲王家勳氏（奉天警務處長）十六日由京回奉
▲王大中氏（副官處長）同上
▲伯鎭海氏（二十七師二十八團二營長）帶兵九十九名十六日赴新民
▲鄒相氏（電政監督處委員）十六日赴天津

新潮飛沫

改造社會究從那里做起?（樂湘）

改造社會的聲浪早喧傳到全社會人底耳鼓了然而社會依舊沒有一綫的改造〇生活問題的憔悴教育事業的衰敗一切階級的懸隔依然如故一般政僧文匪寡廉鮮恥的行爲也還故態依然難道提倡者無改造的決心嗎?還是社會不能實行改造嗎?還是改造底方法未善嗎?眞是大費疑猜了!

周作人先生等有見于是曾尋出一個入手方法是「改造社會要從改造個人做起」而胡適之先生底意見又不相同以爲「改造社會要先從改造社會的種種勢力做起」我對于這二說以爲都有精到之處而疏漏處也在所不免請將我觀察所得的寫在下面

（一）從改造個人起社會是集多個人而成的〇社會的傾向習慣風尙及種種有組織的勢力無組織的勢力都是由於各人的知識情操意志的共同點特異點彼此結合產生起來的所以社會的勢力無一不附着於個人個人就是社會的細胞細胞病了全體那里會康健呢?倘使各個人還沒有改善那麼社會上的種種惡勢力究從何處改造起呢?所以拋去個人改造而從事社會的勢力未免是「憑空結撰」了但是〇未改造社會勢力之前各個人是否可以盡行改改完善?倒是一個重要的疑問

（二）從改造社會勢力做起實際學者常說人是環境造成的〇一社會的情狀是很新鮮很文明其裏面所產生分子一定沒有敗類倘他的環境又腐劣又腐敗其分子的結果也自然相反這話莫可得而反對的況且環境不好天才也要埋沒個性定然消滅「衆醉我醒人皆欲殺!」你要造成受傷的人格環境偏不許!你要辦一種澈底的事業做澈底的行動社會偏要來攻擊束縛時使得你身敗名裂以爲快!所以從這點看來社會上的勢力不打倒個人要好也不能的要眞實改造個人也要先將社會勢力改造完善才好但是個人的自身改造都不着力〇則改造社會的勢力如一部十七史從何說起呢?

神皋雜俎（本欄歡迎投稿）

小說

警世小說 落溷記（四）

儒丐著　禁轉載

鳳樓在小時候。也隨他父親念過幾本書。無非三本小書。和女兒經等類。民國以來。女學盛興。鳳樓一心要上學。李如棠愛女心切。再說他雖是前清的老官僚。却不十分頑固。他見人家女兒都上學。想是有道理的。何況女兒在家。已然念過幾本書。再想深造。我已沒有那麼大能耐了。不如送在學校裏。却增長些新知識。大清國被我們這一羣舊的耽誤了。後悔不及。如今的世界。子女沒點新知識。便是婚嫁問題。也是很難辦的。不如教他念幾年書。將來也可選一個好女婿。想到這里。便與老伴商量。那氏夫人也很願意。這位老太太。並不是想着女兒念書。將來如何作賢妻良母。如何在家庭社會裡作事。不過看見旁人家的閨女上了學。窄窄的衫子。長長的裙子。腳皮靴而手洋傘。看着非常活潑可愛。我的姑娘若是也上了學。恐他那模樣。穿上這身衣裳。豈不更好看了。眞是改良的年頭。姑娘這樣打扮就好看。什麼原先的兩把頭。喜鵲尾。蘇州髻。十三盤。搽胭脂。擦嘴唇。戴着大花兒。穿着挽袖。本來的不好看了。不如教他染點時髦。看着倒開心。當下老公母倆議定。把鳳樓送入學堂。每日車接車送。雖然是高等小學階級。看那舉動。彷彿入了大學一般。鳳樓這一上學不要緊。親戚朋友。便都注了意。本來姑娘生得好。又加上每日上學念書。教員校長。知他是個便家。逢人便誇這個學生怎樣好。怎樣聰明。于是這派媒人前來提親的。幾乎應接不暇。李老夫婦都推辭了。只說姑娘還小。打算再教育幾年再說。皆因姑娘的舅舅有話。將來姑娘大了。他要給作媒的。所以這時倒不能提姑娘的事。許多媒人。都被李老夫婦拒絕了。所以再不敢來提。其實李老夫婦疼愛女兒。心肝一般。那能輕易許人。不但東床之選甚難。便是門當戶對四字。也很費躊躇的。但是女兒一天大一天大了。不把他們的終身早早議定。又怕婚姻過去。從此再沒機會。這日李如棠爲鳳樓的事。與老伴商量說。連日這些媒人。給姑娘提的人家。聽着也有不錯的。可是如今的小人兒。都知道上學用功。但是家裡也得像回事。將來好走親戚。那老太太說。我也慮的是這個。他舅舅不是說給他提人家。何妨去個信問問呢。（未完）

筆記

芸閣雜集

▲張某（劉子文）

張某者同邑人也。弱冠家甚貧。傭爲人牧。一日驅犢山陂。方片晌時。聆蟋蟀聲。從崖下來。伏而俟之。俄一巨蛇至。眼炯如炬。鱗大如錢。盤居石榻上。頭有冠。口吐如焰。仰視如尋人狀。張大窘。毛股森竪。于是思先發制人之策。拾巨石猛擊之。應聲作十數段。皆能蠕動。良久乃已。傍晚歸。聞人言嘖嘖。日鄭家婦。不知因何中邪。日號泣不知理生計。家人苦詰之。只日練道深山。會被張將軍手當殞命。此生已矣。此讎必復。延術士亦莫能禳。張聽之歷歷。陰揣必蛇作怪。遂投病家。挪鞭作雷鳴。婦變色曰。將軍至。吾往矣。婦頓蘇。問知所以。見人圍已。乃大慚。時鄉中多有感該物祟者。至是患遂寢。後張某享算耄齡。未聞何怪。治田萬頃。樓閣綿亘。子孫繞膝下。儼世家焉。

子文曰。芟邪剷暴。陰騭昭昭。慈福增算。受賞冥冥。若張某者。其孫叔之流亞歟。彼蛇悔蟠之技。倘宜歛矣。

別錄

我之思想如是（四）

（于壽先投稿）

予問曰。公言甚善。奈現時世界學說甚多。宗教甚夥。萬國國體不同。憲法因而各異。種族不一。言語又殊。風俗各別。文字紛歧。千頭萬緒。說之不盡。欲齊而一之。將從何處入手。答曰。前不言聖尊大帝初設三界乎。而世人亦有三體也。曰靈。曰力。曰態。態體食五穀而長。力體食態體之血液而生。靈體食和風飲清露。與聖域時常在相聯相稱之間。此[illegible]之際。態體若死。力體因食態體以生。故隨態體而消滅。惟靈體能超乎態體而獨生。態力之動作。全聽靈體之命令爲轉移。爲善爲惡。爲正爲邪。爲功德爲罪孽。皆是靈體之主持耳。善正功德者。超脫態體。歸聖域。爲聖民。惡邪罪孽者。態體一死。力靈皆隨以消滅。化爲塵沙。善惡平衡者。雖不能化爲塵沙。亦不得歸到聖域。仍在世界轉輪。若喪家之犬。如失母之兒。其奔波之苦。誠爲可憐。惟此種人最多。亦惟此種人待救最急。吾輩救世之宗旨。是救其人民寶貴之靈體。勿陷沙界。設教之目的。是救其人民速歸於聖域。共樂昇平。齊一人民之靈體。使已善者。教之以擴大。不善者教之以改善。正者教之以純。不正者教之以改正。愛者教之以博。不愛者教之以愛。親者教之以廣。不親者教之以親。爭者教之以息。戰者教之以和。事業教之以守。人道教之以盡。人民之靈明一齊。則千頭萬緒。不期齊而自齊矣。至於學校也。宗教也。國體也。憲法也。政治也。法律也。皆非吾道所聞問也。（未完）

戲評

戲場閒話（四）

（儒丐）

大雨之後。小綠天要名副其實了。該樹林內之鶴林社劇場。從此更有趣兒了。本是星期日。（即今日）除了該社內行諸角。票戲竟有三齣。聞係李社頤君的捉放。和郭君的託兆。兩齣戲的淨角。皆由笑儂君反串。可謂有趣之至。

大軸大概是王君桐軒的桑園會。王君的梆子。唱工老到。作派亦極圓熟。不用說票友裡面不容易見。便是內行裡。也很難得的。自要這天不下雨。我們就可以大過戲癮。

從前坤角裡面有個孫一清。已被袁三公子討去作小老婆了。孫一清有個妹妹。叫孫梨雲。又叫小梨雲。聽說能耐不錯。唱花衫。很有工夫。如今困在奉省了。皆因要回京。又趕上京津一帶。人慌馬亂。所以不敢走了。如今已被小綠天鶴林社約妥。出來帮忙。打砲戲聽說還要演葬花奔月等等。小綠天眞可謂再接再厲。愈演愈奇了。

燕台歌舞

（吹簫）

▲中和園曲談

日前余赴中和園顧曲。爲消遣計。[illegible]二下。台上歌者[illegible]金蘭英高金紅之小放牛。尙有出色處。然比張小仙宋鳳雲所演者。相差太遠。蓋此劇爲前文明張宋二伶傑作。余於去冬。聆過兩次。其奇調之順熟。驚喉之婉轉。手足舉動之活潑。走台步伐之穩當。描出鄉村牧童小孩情景。坤角中罕有匹敵者。可惜宋伶現獻技廣德。小仙傑作。未知何日始可再獻也。小香水李鳳雲之南天門。又以唱梆子調著一則以丁架著。而李伶之跑臺。尤爲特色。足顯年邁之人。行路艱難。李桂芬趙紫雲金蘭英梁春樓合演之十八扯。金梁二伶。演前段。李趙二伶演後段。桂芬以唱功見著。而上馬時。亦甚莊重有致。紫雲唱做亦佳。一付花臉。裝出諸班奇狀。有名之滑稽書。不過如是。彩樓配乃完全正旦劇。蕭蘭芳唱來。百聽不厭。其裝扮美麗。而神情端莊。唱工貞確。當其擲彩球與乞兒時。表情極細。後又與李桂分合演戰浦關。唱作各有各妙。博得四座彩聲。竟有大冰雹墜于瓦上之勢。一則著名鬚生。一則有名青衣坤角中實難得也。

書評

書藝短評

（杏林公子）

日昨農人介有短評之作。尤以爲未足。因再擬數語。以廣其義。敢泰諸閱者之前。

▲暢觀樓

劉問霞　初寫黃庭。恰到好處。
王林彪　聲若銅鐘。神凝秋水。
王玉鳳　皓首窮經。鑽研無效。
高翠琴　呫嗶數載。終未升堂。
邢禮亭　小有偏才。未聞大道。

▲凝香樹

廣恩普　黃鍾大呂。金科玉律。
張小軒　飛揚拔扈。暴虎馮河。
李大玉　白玉微瑕。美中不足。
閻月樓　月下海棠。無香有色。
李二玉　粗具模型。未諳奧旨。
袁玉寶　一顧消魂。再顧蕩魄。
金　子　隨邦唱影。楚岫閒花。
銀　子　庸庸碌碌。無所取材。
閻博運　糟粕有餘。精華不足。

此外尙有徐大玉等。奏曲於雅香亭。聞亦頗不惡。然以未得往聽。不敢妄評。一二日內當大聚顧曲家。逐一細聽。再爲續作。吾泰士女勿負此大好時光也。

▲誌王風詠之戰長沙

（楊餞）

暑氣逼人。炎威侵肆。寧家有意。避暑無蓋。倍極寂寞。遂偕諸友至萬泉河畔小港。藉舒積悶。於是步入景雲閣品茗。見茶客座滿。幾無隙地。僅在書案旁。撿得一桌。甫坐定。鼓聲鼕鼕。開書矣。初爲王風詠之龍鳳配。悅如呢喃小燕。恰語東風。神氣勃勃。頗爲悅耳。次爲王鎮山之粉粧樓。亦平正無疵。風詠揮弦。尙差強人意。再次復爲風詠之戰長沙。聲音嘹亮。調穩腔圓。字句板眼。悉臻其妙。凡雲長之青龍偃月刀。漢升之百步穿楊箭。豪邁英風。沙場勇將。口吻形容。宛然在目。至關雲長義釋黃忠。曬其挽馬再戰數句。尤覺咄咄逼人。關公之義風。被風詠曲曲傳出。是眞難得。鼓詞一道。予雖門外漢。眞令人百聽不厭。句法本係天成。而風詠獨得其妙。無怪近有譽譽者。均極力歡迎。贊賞不已。

▲余之書藝簡評

（喜鳴）

昨星期四日。應友人召。赴雅香亭品茗。正値徐大玉等三人。合演秦秋配之檢柴一段。余與大玉等係半面知。然以壁論之。字頭字尾。收放俱清。轉喉喚氣。運脈共細。不雜徐音。不猶滑調。實於深沈大鼓中。聞所未聞者。及路經凝香樹。又聽閻月樓唱托兆之反二簧一段。頗有恩曉峰之風味。又到暢觀樓劉問霞正唱百年長恨之二段。氣力較前稍壯。文明茶社之採淑臣。色藝爲時所艷賞。每一演唱。觀者爭相贊賞。以余評之。於字句間尙欠斟酌。

品花

都門脂粉

▲莫明其妙之蘇月軒（眠柳）

昨在翠芬朱秀卿處。見蘭花院蘇月軒。珊珊而來。校書着黑紗裙衫。風姿翩翩。較之從前穿那彩色的衣衫。好看的多。不大時間。月軒乃由鄰室而出。余尾追之。將同其回班。詢之校書。則謂尙赴鴻暢閣轉條子去。予乃呼車。隨校書赴鴻暢閣。月軒的車。快如風掣電閃。一轉眼兒不見了。比到了鴻暢閣。先訪徽芳閣。借屋而坐。問月軒來否。芳閣答以不知。等十餘分鐘。不見月軒走出。後請芳閣房侍。往鴻暢閣各屋偏詢。並未見有月軒人影。予納悶之至。月軒豈有藏身術乎。或故意戲弄余耶。這月軒姑娘的行踪。眞令我莫明其妙。時因天晚。予急于回寓。擬明日往蘭花院面詢之。

雜報

△奉天▽

小河沿漲水誌聞

小河沿今年水涸出水芙蕖近日正亭亭玉立突於十六十七連日夜降雨以致各處水流悉注於此今年水勢暴漲將沿河所搭之茶社沖毀數家倘再陰霖重重不放天日恐有水患之虞矣（官）

警察與學生衝突

日昨大南門裡第四小學校放假有學生孫某者與同學奔跑遊戲誤觸崗警該警怒氣冲胸將學生毆打學生回家報告其母赴一署轉告巡官經巡官善言應付始行了結云（仁）

糧米落價

自春徂夏未得透雨至十六日密雲四佈自早六鐘至下午五鐘大雨傾注檣續不斷田地潤澤農民色喜並聞各糧行米舖亦擬減價自十七日起秫米減價一角云（官）

土地糾葛

撫順縣民胡依常阿二人于日昨來省在交涉署控告該縣劉漢卿勾串撫順縣佐趙廣賢並村正胡正文盜賣土地種種違法等情聞署長以案情重大當派員前往會同該縣知事澈查以明眞相云（生）

鄉農驟富

城北瓦子溝住戶趙某三年前僅有田地二十頃近年來陸續添置已及六十餘頃其增加之速率所以有如此之驟者因其子在某機關充差月薪八十元然統計常年不及千元絕能有此增加殆尙有別項進款也（東）

子母責善

工夫市東頭秦氏孀婦年近四旬不安於室其子近在某營充當護兵亦冶遊無度昨將其母之金鐲竊出質當被秦氏知覺痛加責罵其子亦怒云還有你說話你招惹某某等在家窺食忝辱家風云云聞者均竊笑不止（涼）

强令畢業生充數

西路彰驛站某小學校教員劉某日前聞視學員已至瞬屯小學查視該校不得不急來抱佛脚將屯中已畢業之學生迫令回校以充其數詎有陳姓學生堅不從命該教員竟施以夏楚陳生之家屬不服現已來城控告矣（東）

廢銅中發生危險

小東關大街住有鍋某者向以收買破爛爲業聞日昨由某處買得碎銅若干內中有子彈數枚不知如何轟然炸裂幸鍋某相離較遠並未受傷該子母由壙飛出然亦幸矣（生）

藏嬌之金

平康三等妓館妓女小寶姿色頗好近與東關某稅稅執事相識卿卿我我白首訂盟日前某欲爲該妓脫藉其領家要身價四千元某力不從心不得已遂絕跡于該妓之門然春蠶雖死餘絲未盡每與友人談及該妓尙淚流不止云（涼）

瀛車賺運

有法庫農家子張某家頗殷實近日來省擬購入阿瀛車之名未得一試昨同某妓貿瀛車往遊小河沿下車時硬說瀛車行走大遲不肯付價後經巡警解說始行給錢司機者知其鄉愚遂戲云你嫌瀛車慢我們有飛艇你可坐坐張某急詢飛艇貨價若干衆人均嗤笑不止張尙洋洋得意云（涼）

着手成春

大南門裡同春堂醫士楊新芝家拉內外兩科有張玉德者日前因患疝氣兼有他疾呻吟床褥百藥罔效聞經該醫診治立見功效旬日痊可張某感激之餘無以爲報現擬刷印報單爲之揄揚並爲患病者作一介紹云

書女吃醋

日昨西門臉白茶館說書場內之書女小蘭等三人忽然互相鬥毆雖經多人勸解仍各曉曉不休有知之者謂因一小白臉有左右情事故而激起醋海風波云（泣）

擊斃警士案再誌

大西邊門外刑場看守處擊斃警士一節已見昨報玆經詳訊該罪犯姓任名常太係竊犯罰徵役一年發交致養工場工作該場監工以任犯蘄見馴良令其找保十六日派考工員湯德明帶出找保任常太謂刑場充看守夫之劉靜安與之相識彼能作保湯德明即隨之前往查劉係山西人在刑充看守夫去年有鬪案係姓夭婦帶二子到奉與劉同住孫因双目失明每日携幼子（九歲）出外乞討劉靜安少供柴米與孫妻裴氏亦即兩就使宜將近二年是日任犯至劉處劉先稱允爲找保副任與湯步外間耳語有頃旋入內劉將湯某抱住任持鐵錘將湯擊倒裴氏與其子均驚恐不敢出聲連擊數下立即斃命謂裴氏日回頭有人來問汝即言我沒在屋你們出去找我沒我着回來就看見一人被人打死言畢爲任事下脚鐐脫之逃走劉赴模範監獄偕偷回頭伴作發見急報監獄及軍警機關往驗此時教養工場亦接報告該場朱巡長飭經查看計有傷痕八處訊問劉某及裴氏裴以劉言對劉則謂双方俱不認識自己由監獄歸來始見朱巡官一面報告場中及警廳一面將劉交六署然後將回訊問詎劉狡展如故朱思劉與任果不相識決無前往覓保之理且一人突擊一人亦無死在屋中之理又派人將寄居之裴氏母子叫來分別訊問二人吐出實情遂備文送廳懲治一面仍派人至任家搜緝聞任某住北器坑迄於十七日尙未捉住但聞湯屍兩拳緊握不日準能獲案現經檢察廳檢驗棺殮云

△長春▽

胡匪正法

日前經鎮守使署馬偵探員在新市場所獲之胡匪張國卑經訊明實供殿押在案此番鎮守使回長稟請上峰於昨十五號午前綁赴刑場槍斃示衆矣

△營口▽

騙子宜防

有無賴張某近因窮極無聊屢行騙詐手段在埠內各商戶騙取貨物被騙者實繁有徒其騙詐之法詭稱瑞康洋行櫃夥將貨購妥即令該號派人持貨隨同至該行取款及至瑞康洋行門首張某令其將貨交付并囑在門外等候進屋取款張某即由該行之北門逃逸寄語各商其各愼防可也

△牛莊▽

甘霖下降

本邑亢旱已極設壇祈雨等情已誌前報玆日昨紳商正祭香禱祝之時陰雲四布大雨紛紛直至翌日午前始行放晴一般小民皆欣欣然色喜僉謂好雨知時秋收有望云

銅元漲價

邑街各商交易向賴銅幣以資找零玆以奸商皈運他埠漁利致市面周轉不靈錢法吃緊昨經商會議定每銅元九枚換小洋一毛以資活動云

△海城▽

大雨時行

海境久旱前已得雨田苗勃興秋收有望玆十五日午後四時又復陰雲密布雷聲隆隆時雨時止至翌日淸晨大雨傾盆溝渠水泛亘半日之久迫至午後一時雨過天晴道途泥濘咸謂大雨時行云

定期演戲

縣署廷知事前因久旱設壇祈雨果將甘霖普降自應從俗演戲以答神庥玆聞定於舊歷六月初二日在山東會館演戲五日屆時必有一番熱鬧云

◆暑氣◆

最高記錄 一○二度七（七月一日）

昨日之溫度	（界限內所列係與去年昨日溫度之比較）
平均	八四度一（高六度九）
最高	七九度七（高一度七）
最低	七二度七（低○度二）

△四平街▽

注射宜急

本埠日署長江刺家文藏昨得確息往潘神戶地方最近發現虎烈拉該署長大爲注意現正積極施行防範昨在南滿醫院施行注射玆查實行有日本商民受施注射者均爭先恐後而中國商民竟多置若罔聞即有前往者亦屬寥寥望我商民速釋疑團前往注射庶不負官署之婆心自貽伊戚也

幸未成災

本埠北五條市場永發園飯館昨十二時失愼將屋內紙棚燃着勢極危險幸經鄰近前往用水撲救未致成災際此風乾物燥易生火災商民住戶其各注意可也

△懷德▽

教員忙碌

第一國民學校校長李監之品學兼優作事幹練任職以來整頓一切不辭勞瘁是以該校成績頗爲可觀玆該校長以暑假在邇對於各生之試驗評定分數異常忙碌云

好雨未足

天久不雨民食告乏本邑縣知事暨率民祈雨然均未得透雨以致田苗將枯玆日昨（十三號）忽然陰雲四合細雨紛紛降至數小時始止聞農人云此雨雖未甚足田苗從此復生秋收或亦有望歟

△興城▽

祈雨得雨

興城縣境自春徂夏未獲透雨田苗枯槁秋成無望一般農民紛紛禱雨終無應驗昨十日理門中人聚議因天氣炎旱米價飛騰似此凶荒饑饉之年一切商民無不惶恐故比齋戒沐浴舖壇燒香遊廟禱雨未出三日果獲天降甘霖可見理門中人禱雨之虔誠可謂自誠而不動者未之有也

△新立屯▽

流彈傷人

西街三合盛燒鍋廚夫高某昨晚在房上修補房屋不知由何處來一流彈中於小腹之上彈由肛門而出腹內受傷過重當即斃命云

經理銷假

駐新東三省官銀分號經理王潤澤於春季向總行呈請短假回籍省親近已假滿當即由里返奉謁見于總辦報告銷假並陳商分莊一切事宜現諸事如緒已于十四日返新照常視矣

△金家屯▽

好雨知時

本鎭自六月中旬落雨後歷時已久旱象幾成玆幸月之十六早四時忽然陰雲密布細雨霖霖直至晚六時始止一般農民得此好雨均有喜色咸謂今歲秋收尙有可望云

糧價飛漲

本鎭自春徂夏天氣亢旱邑東一帶未種之地十有九八已種者多半枯槁是以人心惶恐百貨騰貴有糧者居奇不售無糧者加價競買遂至高粱由一元四角漲至一元七角有奇其餘雜糧均漲一倍有保民責者曷速設法維持以固民食也耶

警士提升

本鎭警察第三區步隊巡長黃金山因有他差昨已呈請長假巡長一席經區官啓普一査本區步隊巡邏區第三號以勝任査區君品學兼全前曾充警官多年今任巡長必有一番振作云

因病自斃

鎭南三眼井某廟東日前倒斃無名男子一名身穿藍布短衣年可四十許經百家長呈報警區當經警區驗明聞係因染病而死別無他故現値天氣炎熱時疫流行有維持人道責者曷速設法預防乎

△夏家堡子▽

天道昭彰

本鎭付家堡子趙明之次子人稱二鷁羞生性凝劣素來不孝現傭工於同屯鄰姓家一日午後出外耕作値大雨將至伊以双履置門旁拔蒙踞坐忽霹靂一聲而下物不覺飛去趙某怡怖逐奔回家距至住屋非遠見所失之履均置石上伊更大懼進屋跪於父母之前自行請罪說者謂此事無論神耶鬼耶洵足爲人子不孝者示其儆戒也

請立集市

本鎭商號逐漸增加大有一日千里之勢是以近由農商界開會公議擬於本街開闢農產市場以廣招徠當舉代表三人赴城謁縣立案業蒙監督允准寄語提倡諸公好自爲之莫勿虎頭蛇尾也

△五常▽

馬隊過五

五常日昨由雙城開來警備馬隊百餘名當分寓各商號聞係趙督務處長因匪患未靖與濱鄉大有窒礙是以前由雙城復回舒蘭屯調警備前往勦匪于今晨四鐘唐營長喜春即帶隊前往云

警官接替

五常縣山河屯警察第二區隊長楊蹤石因事請假遺席當以趙誠一接替東南西北兩路保安游擊現經歸井一隊其隊長一席已委李有財予今接收視事矣

△樺甸▽

妓女投井

本縣平康里某妓館妓女鳳雲時受鴇母虐待久有自盡之心本月四號該妓又以細故被鴇母毒打不堪乃私奔至館東水井跳入自盡該稽查處劉啓文警見當即喊人救出氣息淹淹多時始醒稽查處當即將該領家傳訊詳問情由令人保出以後不得虐待該妓如有投意之人逕令從良聞該妓現不接客俟擇妥人即行從良云

△甯古塔▽

有土有財

沿中東鐵路一帶向稱產生鴉片之域以故一般無業游民會集山裏任意栽種招匪殃民莫此爲甚近聞某官廳奉令禁煙陽奉陰違竟派親信多名前往各處徵收煙刀（即烟稅之別名）以圖私飽嗚呼吾國官場之見利忘義若此可勝語歎哉

△安達▽

胡匪正法

前在本縣第二區強搶井槍斃事主之林達春已經拿獲供認爲匪不諱玩監督已電請上峰請示辦法昨得省電將該犯由監提出綁赴刑場就地正法以寒匪膽云

△綏化▽

演戲酬神

本城去歲承雨果得豐稔本屆商戲酬神無如因時大促未能舉行今歲由春至夏雨水又頗調和是以各界議決定於夏歷六月初一日在龍王廟前演戲十日以答神庥云

△海拉爾▽

拾金不昧

有朱國臣者山東人向在吉拉林洛江籌商館由吉來海携帶鉅款行抵和界遺失提包一個內計商帖一萬七千餘元俄帖十八萬有奇及至抵店始知遺失當急派人四出尋找事隔兩日毫無踪跡旋有騎兵第二旅二團一營營副許務臣親身到店說明原由即將遺物如數奉交並不受酬朱某非常感激如許君者誠可謂拾金不昧也

廣告

新委兩處分館

本報綏芬河分館委任王興錦君爲經理員東寧縣分館委任劉子文君爲經理員現均開辦望該兩處各界諸君如有欲訂閱本報及登刊廣告者逕至分支接洽可也特此佈告

民國要聞

○江浙方面軍事消息
雙方軍機和緩
鐵路業已修復

▲保守江南製造局　英文京津泰晤士報云浙督盧永祥及何豐林接段氏之命令略謂德州及漢陽兵工廠既已爲直系所奪故江南製造局不宜再陷直系之掌握中令伊等派遣重兵妥爲保守云

▲滬甯鐵路已修復　上海十二日電據華報稱滬甯鐵路局長任傳榜氏業已派外國工程師修復被拆毀之鐵路軌道並電呈蘇督李純力請萬勿干預修復鐵路之事又中破壞路綫實係侵犯外人投資鐵路之權利又電云相傳拆斷之軌道只有數碼但蘇督李純所炸毀之路綫頗長云云

▲蘇浙戰機稍緩解　上海十二日電云本日下午浙督盧永祥將南翔之軍隊撤回蓋欲將阻碍錢路之咎諉諸李純由李負其責任現接李督來電電末亦允將崑山之軍隊回蘇州故滬甯鐵路立即修復云云

○曹經略覆吳炳湘電
北京警察廳吳總監鑒青電敬悉我公吾儕大局獨具苦心凡屬袍澤同深感激民國成立垂九年矣干戈擾攘時艱孔急內則和議幾經停頓迄未告成外則交涉莫挽利權更形棘手所冀當軸諸公澈底覺悟熱誠救國免召危亡之禍同是軍人無分畛域有何意見不能捐除錕戇直成性罔循偏私惟知愛國愛群無不可與之事年來艱難困苦日坐愁城舉人生所最難容忍者得直受而不辭良以國步阽危不可再啓紛爭北洋一家豈容自相破裂稍具人心諒同情錕以半生戎馬乘暮之年何忍置大局國體于不顧所以含辛茹苦至于今日詎料兩雲翻覆潮流盪激遂致發耗頻傳蕭墻禍起滄海有橫流之勢生靈增塗炭之憂錕是以淚枯血竭泣不成聲以爲我乃愛國之一人而卒無補于國我乃愛群之一人而終不見諒于群悠悠者天誰實爲之而至于此極也夫以軍界泰斗數十年患難隨之人而仍不免懷疑於我此外又誰相諒者不意天上明星我公視爲肺腑之交進以藥石之言關愛之情溢於楮墨敢不披肝瀝膽竭其悃忱錕對於合肥始終敬愛無有二心迭經信使交馳往復聲明以求此老之諒解即本月陽日猶薰沐具書派虞處長克昌赴京晉謁不蒙延見致令此最後之誠意遂亦末由採納私心忡疚局有窮期天壤雖大如我公之不忘舊雨能有幾人使錕年來擁護中央維持國體之苦衷得以闡白上陳不致含冤莫白亦足以拜嘉惠于無窮矣言不盡意惟希鑒察曹錕叩

○津埠戒嚴之布告
宣布戒嚴例八條
軍律十二條

臨時戒嚴總司令部布告云爲布告事案奉督軍省長令開時局糾紛治安亟宜保護而天津爲南北要衝華洋雜處關係尤爲重要亟應宣布臨時戒嚴以維秩序而重地方茲特派趙玉珂爲臨時戒嚴總司令楊以德爲臨時戒嚴副司令飭即遵照任事按照戒嚴條例切實辦理等因奉此本總司令等遵即到差視事茲將戒嚴條例八條暨軍律十二條合行出示布告爲此布告各色軍民人等一體知悉須知地方現經戒嚴即與平日不同倘有違犯戒嚴法例惟有依法遵治決不寬容其各凜遵勿違切切特告(計開)戒嚴條例八條(第一條)本省爲保衛治安維持秩序起見實行戒嚴以資警備(第二條)凡本省境內所有各路車站輪船碼頭等處均須添派軍警實行檢查(第三條)凡運往他處之鎗砲彈藥兵器火具及其他危險物品如未攜帶有督軍省長護照得扣留或沒收之(第四條)郵電各局須派員分別監視檢查(第六條)凡中央所設之金融機關及造幣煉鋼等廠一律酌派軍警保護監視(第七條)外國商民教士在本省居住或旅行者均由各該地方官廳切實保護(第八條)戒嚴之情事終止時應即宣布解嚴(戒嚴軍隊律)(一)妄造謠言煽惑軍心者處死刑(一)集會結社煽言亂政者處死刑(一)掠奪財物或奸淫婦女者處死刑(一)聚衆結黨騷擾地方者處死刑(一)意圖減損民食私運糧食出境或故意居奇者處死刑(一)私運軍火意圖不軌者處死刑(一)妨害軍隊飲食料者處死刑(一)意圖減損軍力毀壞軍裝器械者處死刑(一)軍人違抗命令舉動乖謬者處死刑(一)軍人不守紀律擾害良民者處死刑(一)軍人擅離部伍攜帶軍械潛逃者處死刑

○政變中上海之新現象
依此次政變以上海爲中心而起之新現象各軍人政客議員等皆戰于黨爭不顧國家甚非所以代表民意擁護國民利益故以後國民不可再依賴彼等宜各自講求自救之方而此又不得不有待于總商會教育會等團體之努力此等論調已相繼而起故總商會教育會等團體今後之行動頗爲一般所注意云

○三江水災之近狀
日來西江潦水大至梧州肇慶沿河各處低下地方多已爲潦水淹浸一二日來佛山之白馬灘潮流如箭鷹沙及正埠各街已水深沒膝省河西關亦已受水浸惟約一時即行退去若天氣清朗上下流不再下雨則潦永易於宣洩可決必不成災查西關被浸街道畧列如下黃沙一帶自海傍街以至中東北各約及梯雲叢桂新西二街寧溪蓬萊東西新三街及恩寧逢慶各街逢源北西寶順荷溪等街均已水深數寸聞諸老於水汛者云大約一二日後水量必日加增因上流源源而下所至云又連日東江上游水勢暴漲惠州河道淺狹一時宣洩不及以致惠陽兩縣屬半徑長塘等村低處田廬悉遭淹沒至縣城學前街水東街各處舖戶亦已水深沒脛其沿河一帶之村落則彌望一片汪洋盡成澤國水勢仍有漲無退云

○蘇浙兩商會之幹旋
此次上海方面之局面其調停之與有力者由南京上海總商會及其他團體所斡旋者爲多現由南京總商會派遣代表三名與上海總商會相聯絡更加以杭州總商會提出次之三條件以收拾局面而求李盧兩督軍之同意(一)雙方軍隊各撤回至原防地(二)滬甯鐵道運轉開始但不得輸送軍隊(三)南京銀圓照常流通此外更加以不問北方形勢若何變化浙江江蘇兩省決不戰爭之一條如此件能得李盧之同意則當于十三日訪何護軍使提出是項意見以求其同意云

○直魯兩軍之新形勢
據某使消息馬良謀襲取德州兵工廠因商德全割斷德州以南之軌道只得退回濟南由田中玉電告中央謂直軍已乘馬良退兵進至山東之平原在運河以南又據自濟南來京之某君言馬良刻欲乘機驅逐省議會議員各議員紛紛逃避馬欲田中玉以督軍名義宣布獨立并乘隙攫取督軍不料爲田督窺破不肯獨立故田馬現有衝突之勢人心頗爲不安津浦火車不通由濟來京須繞道青島乘船赴津云又德州來函報告商馬兩軍之情形分誌如下(一)馬良現在逼迫田中玉宣布獨立被田督拒絕現田督密令所屬軍隊如馬軍北上即由後方剿擊(二)馬良所帶之邊防第二師二團某營長不服調動已被馬良看管(一)馬良因軍餉無着在濟南各大商號持槍威迫勒借現洋十萬元嗣經某廳長調停各商家湊洋六萬餘元馬不如願嗣又定計約請烟酒公賣局長便飯席上用槍威嚇云非借吾四十萬元不能令你出去等語某局長云刻下祇能湊三萬元並再哀求馬不得已令局長與烟酒局打電務將欵送到始行放出(一)德州兵工廠已爲商德全佔據前駐防護隊均解除驅逐所獲械彈無算(一)商德全由津運到現洋數萬元以備軍用

○最近三日內團河方面之現象
▲十一日以前尚轟轟烈烈
▲十二日之內陡慌慌張張
▲十三日以後已冷冷落落

段祺瑞鑒于大勢將去密囑其爪牙曹汝霖等要挾東海下令息兵報已紀昨有由團河解甲歸京之某軍官言最近三日內之段家軍經過情形至爲徹底其言曰自定國軍(某軍官之稱故仍之)發給委任狀後地位上等級上支配不甚平均退後者有之惴惴畏懼惟恐能不勝敵者有之而某某頭目人兒則一意孤行遣兵調將發欵供彈日不暇給且買如永康胡同之抄家張某宅內之武術隊等是其例也又如外省來投効響應者亦絡繹不絕均以定國軍委任有差計師長委任狀有二十四件旅長委任狀有四十八件即如吉林夾皮溝鬍匪首領韓某已被任爲師長餘如戈克安等亦以師長委任他如蘇州之朱熙福建之唐國謨河南之吳慶桐甘肅之孔繁錦均加以定國軍師長之委任命儼然爲長久之局面者迨十一日下午三時得前方報告謂直軍分三路進攻一路由京奉本道一路由陸地向固安一路由京漢本道前進定國軍復行分兵三路抵禦以爲必可完全勝算一面由總司令發一通電說明直軍聯絡張勳冀遂復辟之圖並言有申討之必要是日下午四時電局忽然送來一電經段氏展覽後面上稍帶戚容此電係張作霖之蒸電當夜團河各處長均言此事不妙遂召集一會議決定爲維持段氏之勢力前提不得不暫屈一屈由段氏請總統將閣議議決之督理近畿軍務便宜行事之命令撤銷並請總統命令停戰並恢復徐樹錚之官職及收回曹吳免職之命令段氏曰本人兩個月未見總統實不好意思去說此話遂決定由傅良佐挽曹汝霖代表此事子當夜入府徐總統曰我不信有此事因合肥正請我下討伐令安有如此之變化傅曹力言不假總統曰予實懷疑不如請段氏自己來京一談傅曹回團河覆命其時京兆尹王達有一報告謂固安縣知事報直軍已佔領固安(距團河四十里)其時涿洲方面亦聞此報爲戰畧之要求不得不將前綫撤退此舉於軍心不無關係當時團河人士相顧失色並以各方面請求和平之函電片雪飛來至是徐樹錚亦有難色當夜遂決定請下野之靳雲鵬入府一行連夜由傅曹二氏訪靳靳亦以爲異且謂恐非合肥之意甚望合肥親口給我一言我乃可以入府傅曹復返團河於十二日黎明五時攜段氏手函交靳靳遂入府聞合肥手函係請總統收回免小徐及曹吳之兩令並請頒發停戰令總統之意對於停戰之舉固所深願而撤回兩令之舉謂此非兒戲容再商酌決定十二日下午召集特別國務會議閣員到者雖寥寥然而經過閣議之方式矣遂即決定一面電復張作霖請合肥請停戰執事可不必入關並請電告曹錕中止進兵云云並將前日閣議通過之督理近畿各軍便宜行事之決定按照法律手續打消之又特頒一令禁止双方軍事行動同時決定派委桂題羅開榜袁乃寬三人赴津訪曹錕請求直軍勿進此十二日之事也前日(十二)團河方面捧場之人物紛紛脫去左膀之紅道標幟離職者在三分之二而官長之掛名役者亦無再向行宮方面執戰靜待而固安之直軍亦發表宣言暫不北進靜候解決于是轟轟烈烈之定國軍至十三日正午收束完全爲停戰空氣所包圍矣所惜者徐參謀總長之討曹大文章已收回不及讀矣所担心者發往四處之委任狀已不能收回長留此紀念物於人間矣

○贛省被災情形之調查
贛省近日因河水暴漲各處禾苗多被淹沒余(訪員自稱)以此事關係重大特往城外探詢一切據鄉民云進外墨山區一帶既地處低窪與贛河相接所賴以保障田疇者其惟大有圩尾之烏孟一塲現該塲雖聚集二千餘人守宇然收效極少日昨已決口數處所有墻內墻外之田悉成澤國即人畜屋宇亦莫不被沖刷附近居民嗷嗷待哺者不知其數現該地紳民梅光信李烈欽萬志祥梅光宣沐蓮等數十人見其慘狀忍無可忍特聯名來省稟請當道俯念災情速謀補救除呈請縣長免徵而外尤冀縣長暨慈善會撥欵補種以期晚稻有收而安民生云又聞河洲住戶黃某被水沖斃男孩二人一年四歲一年六歲迄今尚未撈獲屍骸亦云慘矣又聞河洲被水沖倒甚多官洲亦沖倒十餘進墜斃人命幾何尚難查悉所有幸免男女日晒夜露苦不堪言云又聞紅十字會羅會長購有海參餅回餅午時茶霍香丸洋火多數去錢二百餘串派㕑務周葵卿等帶護兵四名僱舟往河西一帶散賑

實業淺說

植物性香料採取法
(張正成)

凡製造化粧品都要用芳香材料這芳香材料就叫做香料香料有從天然物取出來的有用人工製造出來的從天然物取出來的叫做天然香料用人工由各種化學藥品製造來的叫做人造香料天然香料有動物性與植物性兩種人造香料亦有麝香樟腦等名稱但是人造的總不及天然的高尚優雅無論天然香料或人造香料皆因其原料的種類及製造方法的關係製造出來的香料就有良否之分所以對此點是最要注意的實地試驗亦是很要緊的我現在把然香料中植物性質料的一般採取法如壓搾法蒸溜法浸漬法吸收法抽出法五種分述於下

(一)壓搾法　此是最簡單並不至使香料變性的方法凡含芳香油極多且價廉的原料多用此法取出來的其法即將從果實取來的果皮切爲三四片置於左手掌中輕輕的壓搾其時右手取海綿將迸出的油吸起來等到海綿充滿油分的時候再把海綿壓搾將海綿上的油分入於器中靜置數日則油中所含的水分自然就分離爲二層大製造塲亦有用機器壓搾的

(二)蒸溜法　此是用蒸溜器將植物中的香油與水蒸氣一同蒸溜出來的方法如茴香、肉荳蔻、荳蔻花、桂皮等含油量甚少的原料多用此法先將原料粉碎或切爲細末入於金屬製或玻璃製的蒸溜器內再加水適宜後從外部加熱使水煑開或不加水但通水蒸氣於蒸溜器內亦可使香油與水蒸氣一同蒸出將此混有香油的蒸氣導入於冷縮器內集於冷縮器內的香油雖混有水分甚多放置數日則油分與水分就分任爲二層

(三)浸漬法　花瓣(如玫瑰橙花香堇菜等)中所含的香油原來極微若用蒸溜的法子難免失去多量的香分所以要用別的方法總好脂肪吸收芳香的性質將花瓣與脂肪接觸時香芬就被脂肪吸收了浸漬法即是利用此性質將原料盛於麻布袋內或金屬綫所製的框內投入已稍加温之脂肪或不用袋框裝盛單將花瓣投入脂肪中亦可時時拌攪放置數日將舊花瓣取出再換新鮮花瓣如是數回使香氣充分浸在脂肪中即成一種芳香馨郁的脂肪此脂肪叫做香膏此種香膏就可製造香水或其他化粧品之用若不用脂肪用上等橄欖油代之亦可將此香膏切小片入於玻璃瓶內(未完)

社會瑣聞

▲誤犬爲虎(上海)
▲引起小交涉

法商洋人韓斯昨延巴和律師爲代表設法公堂控稱原告前蓄一狗由外洋運來上海計用去金洋一百餘枚惟該狗身才甚爲高大日前由原告之友人牽至吳淞地方即有一群小孩誤爲老虎以致哄動多人前來觀看距有住居該處之華人黃耀晃持棍到來將狗擊斃當經看守人向論據稱係屬一時之誤爲等語求請追償運費金洋一百餘枚被告由費美律師代辯稱此犬實係瘋狗是以擊斃當場有人目睹可證惟証人因患病症故未到案請求展期中西官判聽候傳齊人証到案再行核辦

▲送性命之蚊煙(南京)
寧垣漢西門大街有劉姓者家中人口甚多主婦某氏年逾花甲每日攜帶長孫同寢其孫年才八歲前晚某氏因房中蚊蟲過多乃購蚊烟一根燃於床前詎燃至半夜蚊烟餘火忽將帳門燒着隨即延燒被褥致將祖孫二人同時焚斃所奇者所有床上被褥雖被焚燬而房屋未盡焚如云

▲停電車纖手受傷(上海)
九日下午四時許六路電車駛過小北門忽一頑童故立軌道司機者即戛然中止車中乘客傾跌殆遍有一女郎玉手偶觸鐵欄竟流血如注拭素帕巾瞬即變絳見者咸爲惻然云

▲殺風景的照片(江蘇)
泰城東鄉某姓子聘陳女爲室迎娶之前一日例有舖房之舉是晚暖房酒開嘉賓滿座酒後有新郎之知友數人擁入新房中翻箱倒篋檢視坤宅奩物不意於箱中一衣內檢出一影片則新娘與一少年所攝之相影與也默然而新郎則面泛桃紅羞憤交集即向冰人提出嚴重交涉云

▲清室拍賣金銀器
▲估價十六萬元
清室世伯軒太傅內廷需欵甚亟日前奏明清帝擬將內庫所存道光年間備用金銀器三箱拍賣業奉諭照准聞昨有商人十餘名進內估價十六萬元云

▲蝸牛作食品(法國)
法國自戰事影響國內食物感缺乏現在上等酒席中至用蝸牛治爲食品故該國農夫於暇時多蓄蝸牛常得倍利每一畝地一年平均可得上等蝸牛五十萬隻照普通價每千隻售錢三元七角五分云

經濟欄

◎各國開產業賽會
(續前)(希敏)

千九百十六年之陳列所職員雖於六個月之時間內并受戰事所影響之種種困難設立千九百十六年之陳列所而其成功實甚卓若閱世界各處報紙所載便知

職員於三百(極多至四百)陳列場上算出下列貨品之數目

自動車及其屬物	百零一
耕作機器及肥用料	十二
化學製品	四十
電氣及煤氣品	四十五
玩具羊皮製品及假象牙品	九十八
衣服及服品類	百十五
文房四寶及印刷書籍	四十七
樂器	十四
冶金製器具	百零五
木製及鐵製家器	十一
絲布類	八百二十八
寶玉及時表類	二十五
食物	六十一
皮革類	十四
殖民地物品	五十七
雜品	八十五

選品陳列人之數目如下

法國商行	千百九十九
亞拉瑟商行	一
意大利商行	四十三
瑞士商行	七十七
荷蘭商行	十四
英國商行	十四
坎那大商行	四
西班牙商行	二
俄國商行	四

此外尚有三百餘家因請願查寄來太晚以致陳列所不及預爲設備未能准其陳列是時送品者甚多雖別有公共三大屋宇暫充陳列尚不敷用(未完)

◎反對俄幣之價
(希敏)

奉天總商會昨准黑龍江總商會函稱查中國人民自俄幣跌落剝削生命財產損失殆盡所望維生機惟在俄國政府終有統一之日稍一整理該國幣制信用尚可復活不意哈爾濱黑河等處向以羌帖爲本位之區忽變爲推行中國大洋之區近聞北滿鐵路公司居然正式公布火車行使票價皆以大洋爲標準定爲老帖每百張作大洋一元在執行是議者以爲俄國新舊紙幣現在必同廢紙非此不能挽回中國利權不知此價一定不但將新舊俄幣格定死從此永無活動之餘地即商家舊有貨物均係以羌洋置買驟然變爲大洋亦無發達之能力波及商業蕭條諒必較前倍甚查俄幣自施行中國以來以江省論羌帖每張小價起自十吊六百文合銀六錢大價漲至三十餘吊合銀一兩有奇平均前後價格錢價約在十五六吊之譜合銀總在八九錢當初俄國以羌帖一張換回中國一兩有奇之貨物現在若以羅幣每百張作大洋一元是有益於俄國而無利于中國以往之害姑且不論將來該國政府統一若照此收銷是以寥寥之現金即貽中國人民財源無限之損失併照羌帖大洋性賣原屬不同而行使辦法即應各自爲政惟起票交易行使大洋者卽應定價幾元幾角起票交易行使羌帖者卽應定該國原定章程酌中定價性質既屬不同價格仍宜分濟究不能以大洋爲標準如該國紙幣價格從此定死則原交涉該國有所藉詞現自實行改收大洋以來影響各處羌帖無市復查此次改收大洋辦法較去冬各會並舉而請協閱使交涉取銷中東鐵路不准折價准其酌中加價之案殆有甚焉若不即早合力一致並請將以大洋作羌帖用辦法取銷將來不但三省人民之生命財產永無轉圜之日即全球各國亦受該國紙幣無限之驟變揣度該國人民心理現在不願該國紙幣恢復信用實狀只願跌落如同廢紙價格愈小將來攤負收銷責任愈輕縱令兩害相衡惟取其輕此其時也本會思患預防爲救濟國計民生前途起見用特函請查照作速詳叙理由赶案交涉取銷以羅幣作大洋一元行使辦法以救民生而維將來聞總商會接到此項公函以俄幣流毒幾爲全國之流行病若照該公司所定辦法非惟俄幣信用永無恢復之一日即三省商民亦將同抱破產之嘆一俟本屆常會提出議決後即行設法交涉以致遂到目的云(已完)

◎規定糧食價格
(天津)

直隸久旱不雨百物騰貴大米每斗一元五六漲至二元一般貧民異常恐慌莫不憂形於色茲悉當局者關懷民瘼昨特傳給各糧店執行單擬定由下月初起大米規定每斗一元五角爲限准落不准漲以維民食倘有不遵一經查覺即行嚴重懲辦

◎東三省銀行開辦之原因
(希敏)

東三省銀行於去年冬間開始組織原定官股奉大洋五百萬元商股奉大洋五百萬元擬於今年三月開幕營業所以如期末孫成立者實因用人問題各方爭持甚力之所致日前張巡閱使由京回奉籌備軍需暨籌設銀行爲協助機關故於昨日明令發表委派前濱江局局長張之漢爲該銀行督辦月薪奉大洋四百元即借興業銀行地點先行辦事其所出紙幣係以現大洋爲本位幷在天津設立分行刻已匯去現大洋八十萬元以資開兌云

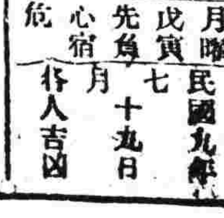

六月四日
月曜　戊寅　先負　心宿　危
民國九年七月十九日　作人吉凶

明日之吉凶▲一白之人訪問金錢契約等事易流於不利東坤艮吉▲二黑之人萬事無不吉但須愼口舌與洽遊東巽吉▲三碧之人諸事午前不可急午後不利乾壬癸吉▲四綠之人自己之意思可以十分通達但利得殊薄乾艮吉▲五黃之人守秩序而進大吉東坤丙丁吉▲六白之人如履薄冰之日飲食物尤須注意西巽乾吉▲七赤之人名譽皆不顧新創之事殊不巽乾未吉▲八白之人七分吉三分凶日進行尚吉西東坤吉▲九紫之人上運之日勿迷妄著實而進吉

安達站信託公司啓